京城日報
二月七日（水）夕刊

歡樂の都パリ 修羅の巷と化す
破壞・放火・發砲・死傷四百
二十世紀最大の暴動

【パリ六日聯合】六日豫想の如く、パリ市内において大暴動勃發し、會社工場等を襲ひ警察官に阻止されたが、容易に去らず、數千名の王黨、社會黨、共産黨、サンヂカリストの示威運動者は各々石を手にして「政府を倒せ」「アッペ總監を投獄せよ」と叫んで忽ちその勢力を増加し、かくしてゴンコルド橋をかためてゐた警官の防壁を突破しゴンコルド廣場に雪崩れ込み、騎馬警官は拔劍してこれを制止したが遂に及ばず暴徒は廣場を占領し遂に議會の柵まで殺到したこれがため警官は發砲の已むなきに至り多數の死傷者を出した

一方、暴徒の一隊は、パリ駐在アメリカ大使館へも殺到し群衆は警官隊の阻止に遭ひ警官の振り廻す棍棒に制せられつゝ喊聲を擧げて罵倒し折柄通りかゝつた自動車數臺に火を放ちマルセーユの歌を高唱してフランス國民の感情を示した、樽打ちに並つた自動車中一臺はガソリンタンクが破壞し猛然と共に大爆發を起し兩側の窓ガラスは四方高く吹き上げ、その一片は大使館向ひ側大藏省ペアトル・アンバ・サデニールに落下し窓硝子を粉碎した、かくて暴徒は通りに出て各方面に放火し立木、建物を破壞した、街路には男、帽子や衣服の千切れが散亂しまたところぐに血痕が點々としてゐる、救護す自動車に赤十字旗を掲げ負傷者の收容にあたつてゐる、一方、政府では死傷者が多數に上つたに鑑み一切の關係者を收容し謀反政治犯として審理を行ふと傳へられてゐる、なほ政府は非公式に死者七名、負傷者四百名と發表した

海軍省に放火
議事堂を包圍し更に米國大使館を襲ふ

一方下院の議事は六日夜に至りその極度に達し、ダラディエ首相の聲明に對する野次喧騷は極め、フランス議會として空前の不祥事を現出し、院内では左右兩黨議員の毆り合ひも行はれ、八時三十分に到つて散會したが、文字通り暴徒に包圍され議員の退出を許さず、この間院外の無統制に陷つた暴徒は乘合自動車や自家用自動車を破壞し、更に議事堂を包圍し午後九時暴動はその極に達し暴徒の一隊は海軍省を襲ひこれに放火した、議員は裏口から脱出した

共和制倒壞の陰謀
ダ首相宣言を發す

【パリ七日電通】ダラディエ首相はパリ市内未曾有の騷動事件に關し一般人民に對して左の如き宣言を發した
今回の不祥事は或る政黨一派が英民の感情を刺戟し暴力に依つて共和制倒壞を企てたものである、逮捕された暴民の陳述により國家の秩序を破壞せんとする暴力行爲が計畫的に行はれたことが判明となつた、幸ひにしてこの陰謀は頓挫されたが新たなこの種の陰謀を防止するため政府は必要な手段をとるであらう

恐怖のパリ
（上）大混亂を呈した下院議事堂（下）騷擾の中心となつたコンコルド廣場

軍隊出動

【パリ六日電通】パリ警視總監は二十世紀に於けるパリ最大の暴動に對し警察力を以てしては到底鎭壓の見込みなしとし、クロー内相と急遽打合せの結果、軍隊の出動を要請したので、第一軍團步兵一千名は貨物自動車に分乘その先頭は午後十時十五分現場に到着、暴徒襲擊の目標たる下院議事堂警備の部署につき燈火を消した、議場の内外は劍附銃砲物々しく固め群衆は軍隊に對してはマルセーユの歌を浴びせかけ歡呼を浴せた

三度投票とも政府を信任
大混亂裡の下院

【パリ六日電通】フランス下院は本日パリ市内混亂の眞只中に險惡な空氣を孕んで開會され、ダラディエ首相が新政府の金本位制維持並に外交政策に關する宣言を朗讀し始めるや、反對派議員は足を踏み鳴らし盛んに喊聲を擧げて、首相は宣言を中途で止むを得ざるに至り、議場では社會黨議員と右翼議員との間に亂鬪が始つたので議長は遂に休會を宣し、政府の宣言がこんなに妨害されたことはフランスの議會史上でも未曾有のことである、議會は間もなく再開されたが首相の演說は反對議員の聲に妨害された、質問終了後政府は信任投票を求めた結果豫想通り信任され、首相は更に續いて政府宣言に關して信任投票を求めこれもまた政府の勝利に歸し、最後に政府は三度信任投票を求めこれもまた政府の勝利に歸した、かくて信任は獲得されたが、議場に市内の銃聲が聞えて議場は再び混亂に陷り、議長は休會を宣した

金本位制維持
首相聲明

【パリ六日電通】この兩日フランス貨幣恐慌の噂頻りに傳へられるにつき、首相ダラディエ氏は本位制問題に關して左の如き聲明を發表した
フランス政府は通貨政策に關し金本位制を維持するに決した又議會は國際協力と國防維持に關する政府の現政策を支持することを希望す、バイヨンヌ市公營質屋疑獄の如き問題に關しては徹底的に調査し責任者を嚴罰する方針である

下院牽制が目的
事態はなほ樂觀を許さず

【パリ七日電通】全市に亘る大暴動は六日流血の慘劇に依り鎭和され七日早曉は小康狀態に入つたが、なほ樂觀は許されぬ、騷動參加者は何れもバイヨンヌ市公營質屋疑獄に關する大官の内幕暴露に激昂し、下院が連日事なかれ主義にほゝかむりで終始せんとしてゐるのを牽制せんことを直接目的とし、その運動に加はつて六日夜街頭に出た者は三萬と稱せられ、七日午前一時の調査に依れば、死者五名（内婦人一名）病院に收容された重傷者三百九十名、同時入院せぬ負傷者は少くとも三千名に上る見込みで、群衆と警官隊との衝突の中心となつたコンコルド廣場は騷然たるものがあり、機敏な商人は露店に群衆を呼び込んでゐる

老兵の悲壯な示威
警官隊から猛射さる

【パリ六日電通】大戰出征老兵三千名は示威行進を擧行するため六日夜ローヤル街に集結し、コンコルド廣場に向け押し出さうとした際警官隊の阻止に遭ひ、これに應じなかつたため警官隊から射擊を受け、先頭數名は將棋倒しになつたが、生々しく血のついた三十の大旗を翻へしラッパにマルセーユの歌を合唱しつゝ悲壯な行進をつゞけ、沿道の群衆から市民が敬禮を送る光景は凄愴を極めた、老兵の隊伍はシヤンゼリゼーを拔け大統領の官邸エリゼー宮に近づくや騎馬隊から猛烈な射擊を浴せられ、又も五十餘名の老兵は斃れ、多數の重傷者は近くの藥屋で治療を受けて引き取つた

尊氏問題を提げて 菊池男痛烈に迫る
貴族院本會議（七日午前）

【東京電話】七日の貴族院本會議は午前十時十九分開會、直ちに國務大臣の演説に對する質疑に入り

肝付兼英君（公正）我國の最近の急激なる對外貿易の異常なる躍進發展に對し、法律を以てこれが統制管理を國に於て實行する意思ありや否や、世界的經濟ブロックの趨勢から輸出の獨逸、最近の我が國の貿易發展の狀況を比較し商相は我國の貿易統制につき如何なる計畫を有するか、與へられる補償關稅の如きは自分の贊成し難いところである、肥料統制問題につき述べ、肥料工業を國營又は專賣とする意向なきやと質して降壇

中島商相 我が國最近の輸出貿易の發展が諸外國に依つて阻止されてゐる事實に對しては、我が國としても何等かの對策を講ずる必要を認め外務、大藏、商工の各關係省の間に於て貿易管理に關する法案の立案につき研究を重ねてゐる、しかしこれを實施するについては折角發展しつゝある我が國輸出貿易の現狀を阻止するが如きことなきやう考慮してゐる、又肥料工業の統制については農村と利害の調和につき努力してゐる

後藤農相 現在の肥料のうち最重要なる部分を占むる硫安の如きは供給不足の觀がある依つてこれが需要を充たすことに努め價格を安くすることについては種々統制を圖つてゐるが、國營又は專賣とするのは重大問題で十分研究を要する

廣田外相 我が國貿易の發展に對する列國の態度に就いては外交的手段を以て之が緩和について交渉を進めたいと思ふ

これで肝付男の質問終り

菊池武夫男 私は國體觀念の上から政府の施政につき質問したい、日本精神の作興するが先づ現内閣の使命でなければならぬ、然るに最近の思想が行はれてゐるが、眞に危機である、この非常時に當り現内閣は忠誠なる内閣として信じてゐたのに最近之を疑はねばならなくなつた
と前提として中島商相に向き直り第一に中島商相に伺ひたい、商工大臣が尊氏の讃美論を説かれたが、から云ふものが世の中に流布され取消しもされず放置されてゐることは一大事である
と聲を勵まし尊氏の順逆は今更喋々するまでもない、明白な事實である、これを禮讃々美する中島商相のどこに國體の觀念があるか
と威丈け高となつて怒鳴りつければ議場から「その通り」との聲が起る
自分はこの問題について敢へて商相の辭職を要求しない、たゞこの問題について商相は如何なる處置を執られるかその決意を承りたい、答辯の次第に依つては更に第二段の質問を發する
ときめつけて降壇すれば

中島商相 この問題については先般衆議院に於ても質問がありその節答辯した通り、あの原稿は十數年前私が或る文學雜誌に投稿したもので、これが全く不用意の中に「現代」に轉載されたものである、尊氏の亂臣賊子なることは勿論で論議の餘地はない、私の思想の内容も當時とは全く異つてゐる、尊氏の人物については種々意見のあることと思はれるが、自分としても決して總讃したものでない
と比較的あつさり答辯する

齋藤首相 あの原稿は十數年前のものが不用意に「現代」に轉載されたもので眞に遺憾に堪へない、來月號に取消の手續を執つてゐる
と頭を二度も下げて只管恐縮の意を表する

菊池男 只今首相や商相の答辯に依れば十數年前の舊稿が不用意に轉載されたといふことであるが、思想問題である、就中陸軍關係である、これに對する陸相の答辯を承りたい

林陸相 我々の信念に疑ひを起さしめる樣なものを商相の署名を以て雜誌に發表されたのは甚だ遺憾である、併しながら茲數日來衆議院で商相はあの雜誌は間違ひであつたと聲明されてゐるので、陸軍部内でもこのことは諒解してゐると思ふ、忠誠なる陸軍將士は斯かることで動搖するやうなことはない、唯怪しからぬと憤慨した者はあると思ふ

首相 陸軍と同樣に考へる

菊池男 三度登壇して文相の決意を質したる後、神戸製鋼株の醜聞問題につき三土鐵相、小山法相に至るまで當つてけ官紀の振肅を叫び答辯をさんぐに叱り付けて質問を終り、午後零時五分休憩、午後は一時半より再開の筈

決して安くない 鮮米の生産費
危機を脱れるため 思ひ切つて發表か

まさに逼迫してゐる鮮米對策問題については、農林當局と拓務、朝鮮兩當局との間で何らか妥協點を見出すべく努力されてゐるが、要するに、政府側の朝鮮に對する認識不足が禍した結果と見るべき點が多い、米價に重大關係ある生産費の如きも、内地側は、鮮米の生産費を内地に比し非常に低いものと誤解し、そこに鮮米問題等が起り、また生産費の差額だけは鮮米に課稅を加へてもいゝと思つてゐる向が農林當局にすら少くない、ところが、鮮米生産費は内地に比較して、段當りこそ低いが肥料の石當りを見れば内地よりも高くついてゐる、その内容は内外地とも發表したがらぬのだが、本府は、この際、必要に應じ明らさまに發表して實情を示し、根本的に鮮米事情を政府當局に認識させ禍子拔ひされんとしてゐる鮮米の危急を好轉させることになるらしい

鮮米擁護の對策陳情
朝鮮商議から

賀田、吉田兩鮮商工會議所正副會頭は七日本府に宇垣總督を訪問、過般の會頭會議で決議した鮮米擁護の決議を提出し、總督において斷乎たる態度で既定方針を辯ぜられんことを進言した、なほ、兩氏は村山木浦、花崗群山兩會頭と共に七日夜東上、政府に實情を陳情して猛運動を起す筈

喜ぶ者は商人だけ
米穀賣渡申込の七割を占む

【東京電話】米穀統制法の公定價格による賣渡申込みは既に現在までに七百萬石に達し、今後も相當數量の買上げは繼續するものと見られてゐるが、この點に關し六日の衆議院豫算第五分科會に於いて三善信房君（政友）から質疑狀況並に手續き等の質疑があつたが、これに對し農林省の荷見米穀部長は現在賣渡申込み米穀中三割は價格及び產業組合の手を經たものであるから、生産者からの申込みであることは判然としてゐるが、他の七割は生産者のものであるかどうか判然としないと辯明するところあつたが、之によると米穀統制法の買入申込米の三割は生産者のものであり、七割は大體商人のものといふことになる、結局この公定制度も商人の手によつて大部分利用され、農民はさして恩惠を受けてゐないといふことが明瞭になるに至つた

人

◇苫間雄氏（元本府財務局長、長崎市長）七日朝入城同夜九時十分滿洲へ
◇山根譓氏（金組聯合理事）歐米視察のため十三日午後零時四十分東上の筈
◇賀田朝鮮商議會頭　七日夜東上
◇金村惠氏（新任中樞院參議）七日朝著任
◇山口軍醫總監　七日朝入城
◇宮島騎兵第二聯隊長（前工兵第廿大隊長）九日午後零時四十六分龍山發赴任の筈
◇加藤新任第廿大隊長　十日午後四時五十三分龍山著任の筈
◇村岡男中佐（參謀本部員鐵道省勤務）九日午後零時十五分入城の筈

東西南北

大同團結論を中心に政友會が大分ざわめいてるやうだ▲それといふのも大角海相の「政治に拘らず」の解釋が部内の不平を呼び起したり▲尊氏論が中島商相をしてひどく悄氣さしたり▲また齋藤首相の答辯がひどく鋭峰を缺いでゐるので▲政權近しと見てとつたからであらう▲つまり如何にすれば政權に近づけるかといふ命題をめぐつて大同團結に贊し或は反對してゐるのだ▲如何なる黨首を戴き如何なる形態に揃ふることが政黨の相違が大政友會をして四分五裂のやうな有樣に導いてるのである▲然しまだ早い齋藤首相はそんなに思ひ切りのよい人でもあるまい▲よし彼等の聲が當つて居るとしても彼等が政權をとるのはまだ早い▲過去の擅權が濟んで居らないではないか▲國民の政黨に對する信用がまだ回復してるないではないか

北鮮開拓 實行事務打合せ會
七日始まる

北鮮開拓事業實行打合會は、臨田本府農林局長はじめ林政課長以下の各課長、咸南北兩道農務、營林署長列席のもとに七日から四日間本府第二會議室で開催、渡邊農林局長より訓示があり明九年度に於て實施せんとする左の施設事項につき協議をすゝめた▲施設費補助金の交付▲耕作者の費用の設定による保護命令の發布▲火田民の防止▲開墾地の處分及び保護育林の施行に關する件

京畿道農村更生打合せ

さきに本府に開かれた各道農村振興指導主任の會議の決定に基き、京畿道では、八日から二十日まで道職員を各郡に派し、郡廳、邑面長、指導主任と協議し更生計畫等に關し打合せすることになつた

丹下左膳【10】
林不忘作　小田富彌畫

發端篇
奇體なトリオ

業を煮やした不知火の弟子達が箱の代りにとばかり、無體な言ひがかりをつけて、お美夜ちやんを拘へて行かうとすると！
ぬッと戶口を塞いで立つたのは。
房々と髭に垂らした大總髮、樫の木のやうた腕と節にブラリ下げたのは、一升入りの貧乏德利で……
飛ぐ侍どもを眞處にかけて、押入つて來た蒲生泰軒は、この日から此のとんがり長屋にお神輿を据えることになつた。長屋に、また一つ名物が殖えたのはいゝが、この時、部屋の隅に轉がつてゐる馬の彫刻に眼を留めて、
『おゝッ！馬を嘶らせては、海内随一の名ある作阿彌との——！』

と、一躍で作爺さんの塗籠を着破したのも、この泰軒居士でした。
それから、間もなく。
竹屋の渡しに、舟を呼ぶ聲も聞えない眞夜中のこと。
『際の惡いこの濡れ燕の斬ッ先、何處へ飛んで行くか知れねえから汝らッ！そのつもりで來いよッ！』
おめきながら左膳は、こけ猿の箱包みを抱へ、チョビ安を從へて、この林木町の通りを駒形のはうへ、踊りつく黑影を白刃に擱ひつゝ、行く。
狹い河原の亂鬪は面倒と、追はれつ、こゝまで來たところ。今宵の襲擊者は、麻布林念寺前の上屋敷から繰出して來た、高大之進の一隊。ちよいと手閣いんです。
子を取ろ子　とろ……といふんで、誰よりも、まづチョビ安を押さへてしまへ、といふ戰法。左膳が斬り結んでゐる間に、チョビ安が追はれて逃げ込んだのが、偶然にも、高麗屋敷は尺取り横丁の、あの櫛卷お藤の隱れ家だつた。折り惡しく、其處にとぐろをまいてゐた鼓の與吉に、大髭に戶外へ叩き出されて、チョビ安押しこんで來た黑猫間の連中に、難なく捕まつてしまつた。難なく左膳もとの家に現れたが、見るとチョビ安は、膝におさへつけられて、咽喉に刀を擬せられてゐる。
『一、二、三、四——』十まで數へるうちに、左膳の拘へ込んでゐる壺を渡さなければ、ズブリ！突き刺すといふんだ。『八、九——』
可愛いチョビ安の命には、換へられぬ。
『待つた！仕方がねえ』
左膳が諦めて引きわたした壺の木箱を、高大之進の一派、押つ取り囲んで其の場で開けてみると！
思ひきや轉がり出たのは、眞つ黑な破れ鍋が一つ！
しかも、豫者な事で、『有難く頂戴』と書いた紙きれがついて。
敵も味方も、これには開いた口が塞がりません。壺は何時の間にか、河原の小屋から見事に盗み出されてゐたんだ。それとも知らず左膳は、いつからか、この摺り替へられた箱を、今まで後生大事に護つて來たとは！
上には上。何者の仕業？さア、かうなると、こけ猿は何處へ行つたか、皆目行衛が判らない。
高大之進の一行は、骨折損の草臥れ儲け。これぢやア喧嘩にもならない。ブックサ言つて引き上げて行く。だが、その夜からだ、左膳、お藤姐御、チョビ安の三人が、この長屋に奇體なトリオをつくつて、おもむろに、こけ猿探索の陣をめぐらすことになつたのは……。
日光御修復の日は、嫌でも近づく。
茶壺やいづこ？
物語はこれより、大海に乘つて一路、怒濤萬里の彼岸を指して進みます。
發端篇、終り。明日の夕刊より愈よ本篇へ！

虛弱に滋養と強壯
無臭ニンニクエキス
代金 壹圓 貳圓 三圓
滋養 卵油 鰻油
井上又七

寫眞 ワタナベ 本町一丁目

金錢信託 低利金融
營業案內進呈
朝鮮土地信託株式會社
京城長谷川町

資本金壹千五百萬圓
株式會社 十八銀行京城支店
同 新龍山支店
同 龍山支店

醫學博士 衣笠茂
衣笠産婦人科
京城南大門通四ノ六九（米倉町停留所斜向）
電本2123

內科 小兒科 レントゲン科
今村病院
院長 醫學博士 今村豊八
入院隨意
普通病室 特等病室

オロサン
治淋劑の權威
局所洗劑 內服錠劑 の併用
淋疾科小島醫學博士創製
オロサン綜合新劑は現代醫學の定說に基き治淋劑に造詣深き小島醫學博士の苦心研究により最重要點たる殺菌消炎二作用に權威ある新合成劑ネオ・イピタルギンの局所療法と同洗劑の威力を徹底的に發揮せしむべき內服オロサンとの併用により、內外相應じて安全合理的に最も優良なる卓効ありと賞讚せらる。
發賣元 合資會社 啓有社藥品部
全國有名藥店にあり

ナニワホテルの特色
一、料金の低廉なこと
一、位置は第一等御便利な所にあること
一、サービスが行届いて一切チップなこと
室料（二圓。三圓。三圓五十錢。四圓 バス付）四圓五十錢。（バス付）五圓
ナニワホテル
ナニワホテル別館

賣買
鑛石類入袋
古セメント袋
平壤府黃金町八〇
鋼鐵商 岩治商店

醫專が苦手の試驗官 拔打ち的に入城

巣立ちする若人達は大恐慌 朝鮮は始めての試み

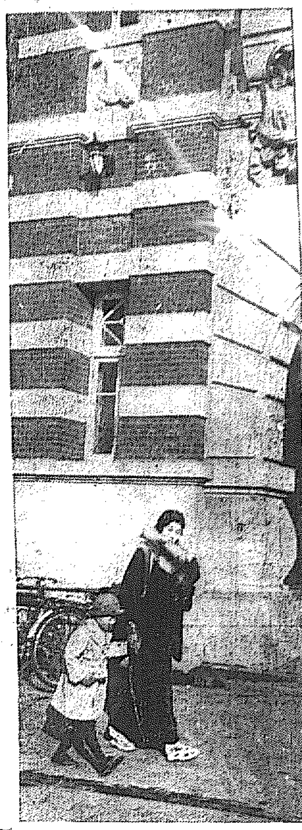

文部省指定の私立各醫學校の苦手である文部省の臨床試驗の手が朝鮮に向つて突如伸ばされ、先づ京城醫專、京城齒科醫專と未指定校のセブランス醫專の

三校 が猛烈な試驗の俎上にあげられることゝなつた、この試驗官、文部省嘱託門脇眞枝、小池敬事、實作小二郎の兩氏は七日朝釜山から入城、朝鮮ホテルに投宿して本府と種々打合せ中であるが、兩氏は八日、セブランスで內外科、十日齒醫で分析的の試驗を今春の卒業生に向つて行ひ、さらに齒科醫專には九日に二年生に生理と四年生に齒科外科の臨床試驗で行ふ筈であるが、この制度は昨年東京市內の各醫學校に向つて拔打ち的に行はれ、これ迄各醫學校に

開業 といふ鍵路であつたものが、この臨床試驗の手が一大打擊を與へたことがある、學校當局にふるへ上らすと共に、今度朝鮮も內地同樣試驗するため臨時に文部省が特派されたもので早くも試驗施行の卒業生達にセンセーションを捲き起してゐる、なほ未指定校セブランスは結果次第で永年の懸案を解決して指定校に昇格することが出來るが萬一この試驗で成績

不良 と認定でもされやうものならその學校は文部省から猛ひお叱りを受け學校の成績にも影響するので一般からも非常に興味を以て見られてゐる

萬寶山農場

朝鮮人民會の手に移る

【新京發電通】滿洲事變の遠因を爲した萬寶山農場は其の後順調な發展を續け、昨年は戶數六十戶に上り、二百七十天地を開拓、二千五百石の收穫を上げ得たが、最近同農場の經營を當地朝鮮人民會に移管されることに決定した結果、目下同民會では同農場五百天地を五百圓で買收し、十年々賦、一年八千圓で償還すべく各方面と折衝中で、買收資金を得る見込みがつけば同地々主と交涉を行ふ筈である、斯くて買收成功の曉は生々しい歷史を持つ同農場も全滿における唯一の朝鮮人自作農場として發展するものと期待されてゐる

イプセン鉛筆

威風堂々と 杉原部隊上陸す

「清津埠頭の大歡迎」

【清津電話】杉原部隊の勇士を乘せた御用船〇〇丸は七日朝二時浦潮沖に横づけした、出迎へに來清した鎮海北部長を始め大和統制司長、高尾中將部長外清津官民が多數有志は清津府民の盛大なる出迎へをうけて午前八時上陸、兵士は晴々とした、谷部隊長以下若は一時埠頭館で少憩後、みか式場における有志の歡迎會に臨み、午後三時半盛大なる府民の送迎裡に清津驛から北行した、同部隊長談

「內地で非常な歡迎をうけて出帆し、冬の日本海は相當に荒るゝものと覺悟してゐたが、天佑によりて少しも荒れず人馬とも何等の故障なく非常におだやかに入港することが出來た、北鮮は初めての上陸といふので非常な歡迎をうけて一同感激にたへない、自分は大正五年と、昭和二年と上陸、一路任地に出發する、今回この氣持を永久に保持し、直ちに清津に來たことがある、今回

南浦の博徒殺し 新事實暴露す

まだ他に三名の容疑者がある

【鎮南浦】鎮南浦博徒殺人事件犯人と目される忠南舒川郡李明守、瑞川郡朴春萬、同保寧郡片德の三名は、平壤地方法院檢事局送致、道保安課で取調べを受けてゐるが、六日の調べに至り

一味の中 から前記三名の外全南出身の金萬先、趙同根、李年民といふ三名の鉱夫と昨年陰八月末に鎮南浦で賭博の縺れから喧嘩をはじめ、館中で物凄い格鬪となり、つひに棍棒と鐵鉗斧をもつて毆り鎮南浦側の四名を慘殺、死體を乘せたまゝ出港し大同江口で死體を海に投げ込んだといふ意味の自白をした者があり事件は、段と緊張味を帶びて來た

銀髮を輝かしつゝ 語るは黃金の話

滿洲國の産金社長 草間さん來る

◇…先づ朝鮮神宮に參拜後、京城驛前に新築の朝鮮殖産金鑛株式會社で八十の坂を越え、京城生活の印象を呼び起して一走りに新京城風景をキヤツチし、午後三時から宇垣總督と會見といふプランであるが、早くも朝鮮の産金の元締め總督府殖産局長の訪問に出

◇…元財務局長から長崎市長に納つた草間秀雄氏が七日朝同年ぶりにブラリと入城した。しかも今度は滿洲の山金、砂金を一手に監理して黃金洪水を捲き起さうと滿洲國産金株式會社の社長といふ目も眩むやうな肩書を帶びて來たのだ

凄く景氣のよい黃金話に交換する

◇…黃金のるつぼに社長として納る草間氏はかつて大正八、九年財金國策の高橋藏相の秘書を受けて財務財員としてハルビンに駐在してオムスク政府の國金をうまく日本へつかまふと活躍したほか道警局長もしたとあり極めて黃金には緣の深い方だ

◇…銀髮をかき上げ顏を輝かせながら不景氣は何處にあるかと言つたかたち……

◇…滿洲國、前線、東拓の手で組織する一千二百萬圓の産金會社長は當分副社長といふ肩書だ、四月頃迄は長崎市長とかけもちでやる。會社は金鑛に金の特別公有品域を設定して國內の山金、砂金を統一して掘り出すのが仕事で、これ迄無統制のため上海方面へ多量に流れ出してゐた金など防止出來るわけであるが同時に金買上規則の制定によつて他國への流失をも防いでゆく――と言ふは草間氏――

皇太子殿下御生誕奉祝歌

紀元節迄に配布

本府學務局では皇太子殿下御誕生奉祝歌を全鮮の公立女學校及び小學校、普通學校約二千校に配布することゝなり、文部省より送附された歌詞を增刷中であるが、來る二月十一日の紀元節儀式の際奉唱に間に合はせるべく急いでゐる、その歌詞は次の通りである

炭坑機關車が衝突し 卅名重輕傷を負ふ

福岡三好の大椿事

【福岡電話】七日午前四時四十五分福岡縣鞍手郡水巻村頃末國道筋より南方一百間の地點に於て三好炭坑專用機關車が正面衝突し、坂水炭坑採炭部の三十名が重輕傷を負ふた、目下三好中央病院にて手當中である

貨車河中へ顚落

京元線三防トンネル口での騒ぎ

七日午前十一時半頃京元線洗浦三防間を福溪驛高山に向ふ貨物第五三七列車が進行中、第六トンネル出口で突如機關車より二輛目及三輛目の兩貨車顚覆、四輛目の貨車は脫線河中に顚落した、原因不明、目下復舊工事を急いでゐる

酒亂を憤つて 長男を慘殺

ひかれゆく老父を送りつゝ 次男は毒のんで自殺

平南德川郡德安面安洞里農俱錫(六〇)は長男志錫(三〇)が常に飲酒し酒亂を演じ、貧しい家計を苦しめてゐるので心痛してゐた折柄、四日てゐるのを心痛してゐた折柄、四日夜も前夜から飲み明し泥醉して溫突に臥てゐるのをみて激怒し斧を揮つて頭部に一擊を加へて慘殺した、その現場を見てゐた次男志業(二〇)は兇行の兄を殺害した老父の行末、一家の恥辱など考へ苦悶の結果、劇毒猫いらずを嚥んで自殺を遂げた【平壤】く老父の後姿を見送りながら自殺を遂げた【平壤】

かぜ・ねつに 中央カゼ藥

千代田グリル 怠業に入る

支配人に同情して

京城南大門通り三丁目千代田グリルでは經營者大森氏が串田支配人の知らぬ間に昨年來三名の事務員を雇入れ、目下上京不在中だが、前記三名の事務員は串田支配人に

無斷 で使用人の解雇、宴會の振り當てなどを行つてゐるので串田支配人の地位が危まれるにいたつたが、これに同情した全從業員卅餘名は前記三名の行爲に對して憤慨、遂に談判の結果、串田支配人を支持することを申合せ六日夜以來怠業に入り午後十一時までの開店時間にかゝはらず、同夜は十時に消燈して從業員は何れも引あげた、數日中に經營者大森氏が歸城するのを待つて直ちに前記三名の

專斷 を訴へることになつた

栗入 蒸羊羹
一本二十二錢
京城本町 大和軒

列車嬰兒死體事件 解剖に

武藤博士急行

迷宮入りの大田驛における列車內の嬰兒死體事件については死體を解剖に付することになり、七日午前九時發列車で京城醫專の武藤博士が大田に赴いた

西大門署管內 窮民へ施し

京畿西大門署管內における窮民一千七百五十二戶、三千三百三十

雪崩がなければ 鬱陵島心配なし

死者卅名―警務局へ公報

慶北警察部より警務局への報告によると慶北警察部員の宮本警部で、降雪のために食糧の缺乏調査一行は五日午前し、調査を行つてゐるが、現在全島の積雪は四尺乃至五尺で、雪崩のない限り被害はない狀態にある、死亡者は何れも雪崩の下敷となり、

負傷者は何れも輕い打撲傷の程度の事實は認められず、現在判明してゐるのは死亡者三十名、負傷者十七名、牛の壓死三頭、家屋倒壞十八戶、同半壞十六戶、漁船の破損一隻である

訪日のイルズ機

シリヤ東部に不時着

【ベイルート（シリヤ）六日發聯合】訪日飛行の途にあるフランス女流飛行家マリーズ・イルズ嬢は六日アレッポを出發したが、惡天候のためシリヤ東部のデイリー・エゾールに着陸を餘儀なくされた

鍾路の火事

七日午前五時京城鍾路二ノ三三布木商李○範方から發火、同家を全燒して同五時半鎭火した、原因は電氣火燈から、損害一萬餘圓に上る見込み、商品その他に火災保險一萬七千圓を附してゐた

が三度目であるが根頭がかくも立派に出來、直ちに人馬が上陸出來るには驚いた、實に今昔の感にたへない云々」

三寒を四温がふつてしばし
暖かい日が續きます
一ふけ正午京城郵便
局前所見―

巡視中の線路手 湖南線で轢殺さる

六日午後一時四十三分頃大田發木浦行第二〇七列車が湖南線望院、連山間を進行中、線路巡回中の裡里保線區連山分區在勤線路手山田勝次郎を轢殺した

汽笛聞えず 聾者は轢る

六日午後三時十分頃羅山發谷城行列車が慶全北部線金池、開寧間へ通行中、同路切を横斷せんとした五十三、四歲の男を轢殺した取調べの結果、右は全北南原郡金池面宮岩里九〇九朴隅雲(四九)で聾者のため列車の汽笛も聞なく慘死したものである

米をしてやる

六日午後五時半頃京畿坡州郡八米穀商金俊鎬方に廿七、八歲位の青年が來て白米一斗五升、白米二斗を注文配達と自轉車に積み同行して府內鳳凰洞一五四、酒造前に至り「自分の兄の家であるから一人で配達するため」、管內の精米業者曹東燮氏ほか二十氏は、西大門署と打合せ五升俵五百五十俵を

寄附、これに京城府同情週間から五百二十個（五百五十俵）の分配があり、歲年末にあへぐこれら人々に、一人當り一升六合を給與することになつた

看護婦と産婆生

京城大學病院は來る四月一日より入學の看護婦生徒給費二十二名、産婆自費生本科十名、特科十五名を募集した、願書は三月五日まで、入學試驗は三月十二、十三の兩日施行する

いて來て、更に鐘路井洞一五九張基俊方門前で白米を受取り姿を見せず裏門より逃走した事判明、犯人は前記白米を受け取つた者と嚴絡ありと睨み搜査中

職工の惡事

京城鍾路洞一五九趙東範、張少鉉(二九)＝假名＝は鍾路一丁目角田洋服店職工として働くうち、寶文と共謀、主人の隙を見て洋服、オーバその他附屬品價格二百數十圓を窃取、入質又は古物商に賣り拂ひてゐたが六日夜鍾路署刑事に檢擧された

種痘

京城東大門署では八、九の兩日管內に臨時種痘を實施する、同管內の新堂里方面は痘瘡發生地で蔓延を防ぐためである

京師武道大會

京城師範學校は來る十日午後一時から同校道場で第十回武道大會を開く

墓地內に 嬰兒の他殺死體

けふ解剖に附す

六日午後六時三十分府外高陽郡龍江面阿峴里共同墓地內に生後二週間位の朝鮮人女兒の死體が遺棄してあるのを附近の人が發見、孔德里派出所に屆け出でた、龍山署から係官出張檢視の結果他殺の疑ひ濃厚なので七日正午城大醫院にて解剖に附することゝなつた

あすの天氣(8)

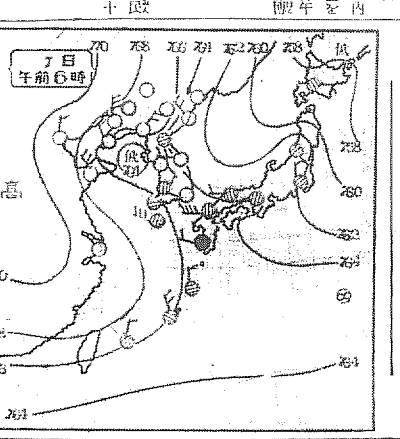

七日の概況

氣壓配置は北支那から支那內陸にかけて高く七七〇粍を示し黃海道には七六四粍の小低氣壓が出來てゐるが大した影響はなく日本海は氣壓の谷が出來てゐる天氣は支那滿洲は晴、朝鮮も九州及南西部が曇つてゐる外は何處も相變らず好晴である、寒氣は急に緩んで平年に比し一帶に一度乃至六度の高目となつてゐるが、釜山のみに二度の低目を示してゐる、內地では東北地方は降ちでであるが、其の他は晴りの處が多い

あすの豫想

明日大陸高氣壓は漸く勢力を增し半島は大體高氣壓の圏內にあるから明日は一時曇ることもあるも概して天氣良好であるが、只南西部は尙曇り勝ちだらう、寒氣は今日よりは幾分增す見込である

豫報	晴一時曇	
七日	正午	一三(攝)
六日	最低	下十一・二(攝)

流感の安全療法

咳用イマヅミンの好成績

今度の流感は肺炎を伴ひ易い惡性のものであるから解熱劑を含んだ今迄の風藥は危險この上もなく、大抵それでやり損ふ。安全な療法は鎭咳鎭痛劑で有名な今津化學研究所の理學博士の發明した解熱劑を少しも含まぬ咳用イマヅミン（五〇錢）を服用するが一番だ。そうすれば熱、頭痛、節々の痛み、咳、クシヤミ、聲のカスレを良くし肺炎、呼吸器病の併發を豫防す。全國藥店に有品切なら大阪天王寺町今津研究所へ

ニッポンをどり
誰れにも歡迎される二流行歌
雪の沙漠
東海林・渡辺・〆香
淺草〆香
ポリドールレコード

金銀 地金 分析 賣買
京城
合資會社 杉山商會
京城明治町
合資會社 杉山商會
高價買入

銘茶 茶袋 卸と小賣
京城本町五丁目三六
清元園茶舖
電話本局一〇〇七番

昭和八年八月改正の最新官製地圖發賣
朝鮮地圖販賣元は
京城長谷川町
小林又七朝鮮支店
振替京城三六〇〇番
電話本局一一

・八日より……二階中央に於て・
雛人形陳列
三越特製の優美な內裏樣や趣向を凝らせる變り雛各種、お道具類一式を華々しく陳列
皇太子殿下御降誕記念章牌
御豫約御申込期日……二月十五日まで延期
締切期日切迫と共に續々御申込殺到致しましたので特に、造幣局の許可を得て右の通り延期致しました
――四階貴金屬部へ御申越次第カタログ進呈――
土佐さんご宣傳特賣
・さんご彫刻加工實演・
◆八日より……五階ギヤラリーにて◆
帶止を始め束髮ピン、羽織紐、首飾、カフス釦、玉簪、根掛等、本場土佐珊瑚製の優秀品を特賣
◆斯道の權威者笠井青風氏の加工實演を供覽◆
京城 三越

看護婦・産婆生徒募集
願書三月一日迄ヘ　試驗三月十二日、十三日ヘ　開講四月
京城帝國大學醫學部附屬醫院
內科胃腸病 神經科
北島醫院
京城本町四丁目百五十九番地

病 淋 藥 新
陸軍藥局方收載
ツヨール
淋菌を滅殺し尿を清澄ならしむ、持續服用するも胃腸障害又は腎臟刺戟を起さず
〔適應症〕急性・慢性淋病・膀胱炎・尿道炎・消渇等
製造發賣元 オネ製藥合資會社
一手販賣 合資會社 五星洋行
東京市日本橋區江戶橋二丁目
電話日本橋三一一七番
（ツヨール 有名藥店ニアリ）

服裝研究の洋裁講習所開設
講師 福増外男先生
△晝間部 △夜間部 裁組 新設
十名宛以て一組となし各自の必要に應じて裁斷と裁縫を自由に教授いたします
（詳細學則無料進呈）
京城府南山町二ノ四一
服裝研究社
電話本局三五三〇番

明八日午後四時半南山本願寺に於て執行さる
京城三田會主催故樞密院顧問官鎌田榮吉先生追悼會御用達
株式會社 京城葬儀社
電話本局 一五六七番 四二四二番

春そゞろ——獎忠壇にて

奥村女史を偲ぶ 朝鮮とは深い因緣

母を援けて 十六娘の草鞋ばき

五百子さんの長女 奥村敏子女史談

男爵の遺志、愛國婦人會生みの親である奥村五百子女史が逝いて三十八年、けふ二月七日はその命日であるが、女史の長女に當る奥村敏子女史も五族協和に劣らぬ朝鮮の開拓に、その遺志を繼ぎ現に府内光熙町松坊幼稚園長として十年の間で内鮮融和問題に努力をさゝげ、孤獨の手から守られた六十二歳の年齢に達してゐる、今、女史の口から生前の母上、五百子女史の非常時日本に生きる大方の婦人の指針に供して、今は亡き偉人——奥村五百子女史の不滅の功績を語つて貰ふ

嬢が在世中になした仕事や活動の價値はもう世に盡されてしまつて私が申上げるところがありませんが私の母が朝鮮問題に盡したその跡をお話しすれば以上のものがあると思ひます、母と朝鮮は深い因緣付きで母が初め朝鮮に來ましたのは日清戰爭の濟んだ明治廿七年もう五十の坂を越してからでした始め郷里の唐津にゐてあらゆる開發事業をなす中に知遇を得た近衞公や藩主の小笠原子爵の御相談を受けて京城に参り、しばらく東本願寺の別院でやり乍ら時の内務大臣であつた林泳孝さん達と共に朝鮮開發の策を行つたものでした ◇ それから三十年に全南の柳林里といふカラタチばかりの荒村に行きまして、そこで大日本東本願寺奥村實業學校といふ長たらしい名前の學校を立て、農業や養蠶方面の開發を始めたのです、その後北清事變の際慰問に行つた東本願寺御連枝のお伴をして戰地に出かけ、そこで戰禍の慘めさを見たのです、戰も戰をしたのは金持ちと若い女で、か弱い女がひどい目に遭はされてゐる現前に痛く憤激し『若しこれが日本に起つたとしたらどうなるだらう、將來日本が戰火を交へる場合があれば銃後の力は婦人に求めねばならない、日本婦人はまづ己を守り御國を護るために團結せねばならない』と考へ日本へ歸つて、愛國婦人會組織の計畫を始めたのです、そして明治三十四年一月二日、鍋島侯御一家の前で演說をしたが愛國婦人會創立の第一聲だつたわけです、母は佛教信者であります、日本の文化は殆んど朝鮮から來たものであるといふ考へからひどく朝鮮文化のことを思ひ『日本と朝鮮は口唇と齒のやうなものだ、何れの一つがなくとも存立出來ない』といふ固い決意を持つてゐたものです

◇

私が朝鮮に來ましたのも母の遺志を繼ぎたいと思つたからで、私の幼稚園は全部朝鮮の子供さんばかりです、今春は九十人の卒業生があります、またそれ以上の子供が入學しますが、かうして子供の頭を撫でながらせめても内鮮融和に盡すのが私の仕事であり母の遺志に添ふものと信じてゐます

◇

私と母とは唐津にゐる間は勿論一緒に暮してゐましたが母は仕事に熱中して各地を走りつゞけ家にゐる方が珍しい位で、從つて相當の苦勞をしたものです、却つて私達が親を養はねばならぬ具合で面倒のお茶さいだけでは事足らず、私は十六の年から草鞋ばきで呉服物を肩に背負ひ或る時は車を押して行商に出かけあの松濤を何度か通つたものです

◇

最後にお願ひのしたいのは愛國婦人會へ日鮮滿の婦人がどしどし加入せられるやう大いに宣傳して下さい

シーズンの音樂人

世界最高の榮譽をになひ 歸つて來た原信子さん

オペラの國イタリー國立劇場（歐洲歌劇）スカラ座に出演し歌手として最高の榮譽を擔つた原信子女史は其の研究を終へて十三年振りにミラノから去る一月二日に横濱入港の大洋丸で歸朝した、伊太利一流歌手のみに限りて與へられる國立劇場の出演者格許可證を日本人のノブコ・ハラだけは例外として與へられたのである。來る二月八日にはAKよりデビュー放送に全國のファンに呼びかけやうとしてゐる、一方その名曲の選定をしてゐるが、春のシーズンにおける女史の活躍は大いに期待されてゐる

お子樣の虫齒は

かうして豫防したらいかゞ

虫齒の豫防法としては食後直ぐに齒を磨くやうにし始終含嗽すればいゝ事は誰でも知つてる事ですが、それ以外食物で豫防する事が大切です、それには偏食しないやうに鉄、カルシュウム、ヴイタミン等を含んだ食物をとるやうにします、調理し過ぎた物と熱過ぎるものは總てよくありません、齒をつゝきながらやるスキ焼、肉鍋等はよくない方の筆頭ですが子供さんの食事は特にさうした物を避け御飯、お汁等もふかないでも食べられるやうにやゝ中冷えしてから勸めるやうにした方がよいのです

投入小品（一） アネモネの自然の花姿は盛花には一寸扱ひにくいものですから陶器のヂョッキを選びました（郡路青丘）

都會人士は風邪に弱い

溫度濕度に注意

都會人が冬特に感冒にかゝりやすく、呼吸系統をおかされやすいといふ原因の一つですが役所、會社、銀行、事務所等、ひる間仕事をする所には、暖房にも、スチーム或はストーブなどゝ、殆んどその部屋全體の空氣を溫めるやうになつてゐます。ところが一歩外へ出るとたちまち寒い風にさらされなくてはならない、そして家庭に歸ると、今度は大方火鉢とか炬燵とかいつた部分的なものになりませう、さうしたいろ／＼な變化は呼吸器系統をわるくする大きな原因です

△

朝から夕方まで、殆んど一日を過す溫い中では、我々の皮膚や粘膜はその中で鍛へられるだけに弱くなつてゐます、それをまた急に寒いめにあつて刺戟されるので、非常におかされ易いのです、それにはどうしても平常冷水摩擦などで皮膚を丈夫にし、からだに抵抗力をつくつておくことですが、ちよつとした注意としては、その部屋にゐる間でも、ちよいちよい窓でもあけて顏を出して外の冷たい空氣にふれるとか、さむい廊下に出るとか、又屋上があれば屋上に出てもよし、とにかく變化に慣れるやう、常に心掛けてゐる事です

△

次にもう一つ惡いことを上げると、そのやうに暖房裝置をするといふのに、大方まだ溫度のことばかり考へて濕度を問題としてゐないといふことです、溫度が上ると比濕が上る——つまり空氣が乾燥してくるのです。日本の空氣は冬殊に乾いて來るのにまだその上乾かすのですから喉がカサカサして來てよく惡くなるのです。それにはどうしても根本から改善しなくてはなりませんが、簡單にさしむき自分だけでもといふならば、机の上なり、窓の上なり、自分のすぐそばにぬらしたタオルを置く事です。水盤にいつもぬれた布がかゝつてゐるやうにでもすればその周圍だけはいゝ工合に空氣もしめるものです

△

もう一つ惡いのは、さうした部屋の空氣なり、暖をにがさないやうにとするため、換氣があまりよく行はれません、一酸化炭素は人間のからだに〇、一パーセントもあれば害をするのです。スチームはまあよいとして、ガスストーブ、石油ストーブ、煉炭のストーブなど、盛んにどうもこの惡いガスを出すものですから、さうした暖房には餘程工夫をしないと感心出來ないのです

京城竹添町金組隣に 新映畫館の計畫

分島氏が許可願を提出

京城府蓬萊町分島周次郎氏は五日『京城松竹座』（映畫、演劇）の建設許可願を西大門署に提出した 敷地は竹添町一丁目六十二番地の金融組合隣の五百三十坪 建物は煉瓦二階建、床鐵筋コンクリート、一階、中二階、二階合せて建坪は二百三十坪、椅子席四百三十六、立見席二百一人合計六百三十七人の收容人員である、工費は約五萬圓 名稱は『京城松竹座』といふが、松竹興行株式會社とは何も關係もない、敷地の買收契約もまとまり近隣の承諾も得てをり、許可あり次第建築に着手、五ケ月で完成の見込であるが、西大門署としては隣の金融組合には生徒が授業をしてをり、附近には學校も多いこととて、不許可の方針のやうであるなほ分島氏は名義人で實際の出資者は例の裏總子氏である

映畫手帖

一月洋畫レヴュウ （投）M生

◇〝暗黒街の顏役〟 世界はお前のものだ……

◇〝つばさの天使〟 戀人から飛行士結婚觀說を聞き乍ら人知れずシガーのバンドを自分の指輪指にはめて見るあの一寸した描面の偉大な効果です

◇〝チャンプ〟

◇〝銀嶺征服〟 今頃此の映畫の良さを取立てゝみても始まらないから……

◇〝假面の米國〟 下界は夏で山上は冬である 此處に奔放するリアリズムとマーヴィン・ルロイの大成がある

◇〝巴里——伯林〟 此の異色ある歐洲映畫に心惹かれた方は、近く輸入される『にんじん』を期待して下さい

◇〝嵐來坊〟 プロデューサーとしてのマイルストン、監督としてのマイルストン、役者については前半に成功し、前者に關しては後半に失敗した、併し此の映畫を見てゐるとプロットの運びなんかにはかまつて居られぬ感覺的な良さがある、實に映像と音に對する彼の感覺の鋭さはいくら禮讃しても禮讃し切れない位でトーキー初期の成功で僅かに余名を保つてゐる他の既成大家と並び、將來何をやり出すか分らぬマンモスの如き彼の存在を我々に納得せしめる

◇〝サマランゲ〟 すさまじき爭鬪を豫想して當が外れんよりはヘロインの裸形に目を轉ずべし、功德あるべし

◇〝令嬢殺人事件〟 此の監督と此の主演者にしてストーリーの惡劣さは甚だ惜しいことゝ思ふ

◇〝永遠に微笑む〟 永遠にロマンチックなもの、シヤラーの美しさと珍らしやレスリー・ハワードの老け役はまだいゝとして十七世紀の物語をそのまゝの手法で持ち越されたのにはうんざりした

パ・社・だ・よ・り

＊…デイトリッヒの新作『キヤセリン・ザ・グレート』はスタンバーグ監督に依つて鋭意撮影中であるが、この映畫には、キヤセリン女王の近衞騎兵として二千人のエキストラが採用され、或ひはその結婚式に七百の貴婦人に扮する俳優が出演してをり、主要配役が六十も含まれてゐると

＊…『ゆりかごの唄』に出演した新星イヴリン・ヴエナブルは次にフレデリック・マーチも共演『惡魔の休息日』に出演してゐる

＊…英國劇壇出身のフランセス・ドレエク孃は入社第一回としてジョージ・ラフト、キャロル・ロムバード、ステイヴン・ロバーツ監督の『ボレロ』に主演してゐる

＊…ビング・クロスビイの次回作品は『私達は裸ん坊』と決定、助演はリタ・ロベルテイである

邦畫界

☆…新興キネマが完成を急いでゐる田阪具隆監督入江たか子主演『月よりの使者』は廿八日京都市河原町三〇御池の島津製作所にロケを行ひ同製作所が誇る十數種のレントゲン機を患者に施す場面を撮影することになつた

☆…新興キネマが製作中だつた故岡田時彦追悼映畫は曾根純三氏監督撮影中だつたが松竹時代の（若者よ何故泣くか、淑女と髯）新興時代（須磨の仇浪、瞬間一惡魔祭、新しき天、青春街）の作品から拔粹及び告別式の狀況を加へて約八百呎に纏め上げ『嗚呼、岡田時彦君』の題名を付けて完成、新興系の常設館に上映する

ライター

▲コロムビアの『さくら音頭』は作詞伊庭孝、作曲佐々紅華といふ▲チョイト今までにみない珍らしいコンビ▲しかも歌ひ手がビクターは所謂元老株を總出動させてゐるにかゝはらず▲コロムビアは二三吉でなし小梅でない無名の三女性を登場させる▲大事な闘ひにいささか冒險な氣持はするがなにせ背後に松竹あり、ビクター側でも油斷はならぬ▲更にビクターの十日臨時發賣を耳にするやコロムビアの京城支店急ぎ本社に打電▲こゝ一兩日中に必ずテスト盤をとりよせて十日に間に合はすべく堅き決意▲サクラの芽もふく立春の地上『さくら音頭』は花にさきがけてうるはしくさくつもり

日活〝僧小俤〟 ——京中道—— 來週上映

サイレン

◇〝リジエニーの一生〟に連日滿員に近い客が集まつたことはとにもかくにもよいことである

◇たゞ主催者『京城映畫賞會』に借問する——あなた方はこの映畫について眞面目な合評會を開いたでせうか

◇演藝界とみにさみしい——豆撒き春はすでに立つたといふのに

ベビー・ニュース

京城中央館七日から山上、瀧本實器郎の『劍鬼三人旅』とベルクナーの名篇『夢みる唇』の二本立

×——×

京城浪花館八日からのプロは、例の『チヤンプ』と『風雲の國際聯盟』

漫画 サヨちゃんはノンサイ （6）

◇宗教界◇

佛教女子青年會 京城若草町本願寺内京城佛教女子青年會例會は七日午後一時から開催、那須行英兩師の講演がある

今晩のラヂオ

◇第一放送

午後六時（東） お話 海上生活二十年（テキスト五八ページ） 佐藤治三

同六時二〇分（東） コドモの新聞 村岡花子

同六時二五分（大） 基礎佛語講座（七） 目黒三郎

同七時三〇分（同） 講演 産業訓練の工作 倉敷勞働科學研究所 文學博士 桐原葆見

同八時（大） 漫談風景 郊外文明史 岡劇作 松井翠聲

同八時三〇分（東） 新内 鬼怒川物語（累身賣の段）

同九時（東） 長唄 一、相模蟹 二、かみなり

讀者欄

▲小生の子供が今年三月に尋常科六年を卒業するのですが年齢が三月で滿十二歳になりますので（大正十年五月生）中等校入學は出來るでせうか（本町京城府の親）十二歳以上です（係り）

▲高等學校へ入學する方法があるでせうか（龍山生）（あります、學校で相談なさい、係り）

▲廿八日龍山驛前でスケート片方（純兆）落ひました、お心あたりの方は龍山丁子屋出張所まで

昇段大手合戰譜 〔三〕

日本棋院 三段 中村勇太郎 先 初段 坂口常治郎

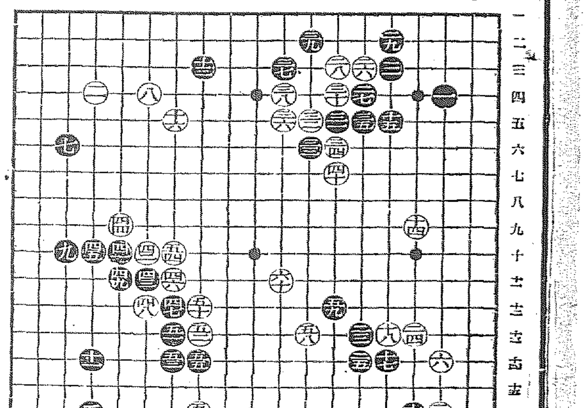

●四一 よ十 8	○四二 か十 13	●四三 か十二 16	○四四 よ九
●四五 た十	○四六 わ十一	●四七 わ十三 8	○四八 か十二 17
●四九 よ十一	○五〇 か十三 1	●五一 わ十三	○五二 え十三
●五三 わ十四 20	○五四 わ十 8	●五五 を十四 2	○五六 を十五 3
●五七 よ十六 10	○五八 ち十五 29	●五九 と十 29	○六〇 り十一 1

（制限時間各七時間） 所要時間（一分以内は切捨） 累計（黒四時三〇分 白三時一〇分）

對局者の言葉

（白）『黒四一とトバれてその好點であることを知つたのですが、思へば四一の手でこの四一に先鞭しポーシしてみるべきでした 四二は他に適切な打ちやうがないからで、この方面、何も打たずにゐると黒五四とつゞいてトバれるのがくやしい處になります

（黒）五三まで、みんな受けて白のいふことをきいてゐたのは少し安易にすぎるやうですが、次に五五とマガルことになつて惡くないと思つてゐました

（白）五六は『を十七』の方がよかつたかも知れません

（黒）五七が貪りにすぎた、この手で『ぬ十四』にトンでおく位でよかつたでせう

戰の跡

●黒四一が好點でありそこに白が先鞭すべきだつたといふ事の裏には自四十自身が効果のない點にあたつてゐる意味も自ら含まれてゐる、事實この方面は何れから打つてもダメに類する所であつた〇白四一と後から『とい』ふのは黒に四一を打たれてから四二とツケるのと、白より四一に先着するのとその差である）行くのではなく結果の得られやう筈がない〇白四四以下、畢竟無理の趣向と言へやう、黒は五五まで、少しもむだのない形である〇白五六は黒五五の効果を増すことにお手傳ひしたかたちであり、こゝは勿論『を十七』でなければならなかつた、讀は下邊が如何にも薄い、といふ事は五六が黒五五に接近してゐて下邊にその脈迫を感じてゐる證據である●黒五七については對局者のことばで待つまでもなく打ち過ぎであることが首はれる、黒はこれから、求めて苦しんだやうなものであつた

それは黒『ぬ十六』の利き具合もありますから『ぬ十四』と二五との間を白が割いて斷ち切らうとするのは十分にシノギ得る形です（黒）白五八、六十と打たれ、中央がかゝつて來ました

チミツシン

小兒のせき藥

感冒の流行季です。小兒のせきは、百日咳、氣管支炎、肺炎などの危險信號です、早くチミツシンを與へて下さい。良く効きます

感冒季の家庭常備藥！

なぜ……小兒鎭咳劑の第一に撰ばれる？

『せき』は止まつても、後で便秘をしたり、食慾を失つたり、頭重や胸部に苦悶が起きたりすることが有り勝ちです。反つて仕末が悪いものです。チミツシンは刺性の祛痰劑とは異り如何に虚弱な兒童に與へても、かやうな後作用が絶對に起らないのが特長で、小兒鎭咳劑として、第一に賞用される所以です。その味は、蜜の如く甘く、小兒は喜んで服用します。

一円 一円八十錢 試用小瓶（四十錢） 藥店にあり

TY 175

月經帶 ビクトリヤ

●頭痛にノーシン●

銘酒 朝の花 アサノハナ

俳句世界

誰が讀んでも面白い。少年少女にもためになる大衆俳句雜誌。小學校、青年團、處女會は勿論一冊あれば一家中樂める雜誌!!

大懸賞俳句募集 選者は野中赤羅・加納野梅・武田鶯塘諸先生。投句自由

定價二十錢・少年一圓十錢切手可 東京市本郷區眞砂町十五 第八社内 俳句世界發行所 振替東京一五九九四番

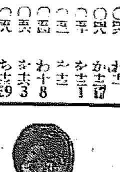

月やく サシコミ 外用藥

この藥を差込みますと二時間以内に局部でムケテ藥の作用を起すのでありますからゲリヤハライタなどの副作用の憂なく安全によく効く專門の良藥であります初めの方も他の藥で効なき方もぜひ私方へお手紙で御申越し下さい詳しい藥の說明書を無代で進呈致します

奈良市林小路町六〇 電話一五四六番 林本家

醫學博士 二宮晃吉 産科 婦人科 二宮病院 京城蓬萊町四ノ一 電本二二〇

米穀非常時に拍車

朝鮮米實收高 千八百十九萬二千石

前年比一割一分三厘増加 第二回豫想比三厘増加

【本府發表】昭和八年の米實收高を調査するに、その作付反別は水稻粳米百六十萬五千五百六十三町五反歩、同糯米五萬三千八百四十八町六反歩、陸米三萬八千五十一町八反歩 合計百六十九萬七千四百六十三町九反歩で之を前年作付反別百六十四萬三千四百四十九町歩に比すれば五萬四千十四町九反歩(三分三厘)を増加してゐる。又その收穫高は水稻粳米千七百四十一萬七十八石、同糯米五十一萬七千一百四十九石、陸米二十五萬八千四百六十三石合計千八百十九萬二千七百二十石で之を前年實收高千六百三十四萬五千八百二十五石に比すれば百八十四萬六千八百九十五石(一割一分三厘)十一月一日第二回收穫豫想高千八百十四萬三千九百二十三石に比すれば、四萬八千七百九十七石(三厘)の各增收を示した、次に米作付反別および收穫高の年比較に地方別表を掲ぐれば左の通り

米作付反別及收穫高表

	作付反別(町) 粳米	糯米	陸米	計	收穫高(石) 粳米	糯米	陸米	計
昭和四年	[illegible]	[illegible]	[illegible]	[illegible]	[illegible]	[illegible]	[illegible]	[illegible]
同五年	[illegible]	[illegible]	[illegible]	[illegible]	[illegible]	[illegible]	[illegible]	[illegible]
同六年	[illegible]	[illegible]	[illegible]	[illegible]	[illegible]	[illegible]	[illegible]	[illegible]
同七年	[illegible]	[illegible]	[illegible]	[illegible]	[illegible]	[illegible]	[illegible]	[illegible]
同八年	[illegible]	[illegible]	[illegible]	[illegible]	[illegible]	[illegible]	[illegible]	[illegible]

八年産米實收に就て 本府山本技師談

右に就いて山本技師は語る 本年の作付段別は五萬四千町歩の增加を示してゐるがこれは天水に惠れて百八十五萬石の增收を示してゐるが南鮮に風水害がなかつたら、未だ增收を得てゐると思ふ例年に比し段別當りは中庸を得てゐるこの中で減少してゐるのは全南と平南の二道でこれは全南の風水害と平南の昨年度の大豐收の反動がある過去五ヶ年を調和して見るとその實收は不動である これは自給的地帶といふ廣汎な地帶を有するのと天候の關係にある朝鮮の産米増殖の計劃からばかりでなく土地改良事業の必要があるわけである

燎原の火の如く 擁護運動進展

穀聯から十二名の東上委員 中旬全鮮大會開催か

鮮米擁護運動は全朝鮮を席捲して全鮮の熱中に投じ、生命線を護れの叫びは愈々擴大して白熱化をつけてきた、既報の通り鮮米擁護期成會の發起につぎ、全鮮十三道擁護期成會も殆ど成立を見たが、更に東京滯在中にあつた朝鮮穀物聯合會も聯盟として加盟穀物組合四十有餘を動員して擁護第一線に乘り出してきた、まづ中央要路への陳情第一陣として既報の擁護期成會幹部松井、三井氏等の東上につぎ、鮮米擁護團よりは賀田會頭等四名の東上となつたが、朝鮮穀聯でも六日の緊急役員會で次の十二名を東上委員として九日夜京城出發で派遣せしむるに決定

穀聯本部伊藤書記長▲京城今村伊三郎▲釜山香椎源助▲仁川[illegible]水信一▲木浦森田泰吉▲群山花岡朝松▲江景鶴巻長衞▲鳥致院田中輝平▲鎭南浦[illegible]▲新義州多田榮吉▲元山三國[illegible]

かくて中央要路へは二十餘名の鮮代表が鮮米擁護の火蓋をなびかせて實現運動を開始する事となつたが、一方鮮內では七日午後一時よりの慶北道民大會を先鞭に、八日には慶南道の南鮮市民大會開催に於いて擁護期成會の祝宴と穀聯の勸進で、南鮮西鮮、北鮮を通じて都邑をとはず相ついで鮮米不當差別待遇排除の節制が、道民大會、府民大會、邑民大會の形をとつて擴大する模様である、しかして穀聯の留守班關係者として殘留の藤久太郎氏を中心に擁護期成會の經營機關では全鮮大會開催の計畫が練られて居り、十四、五日頃に期して京城において鮮米擁護全鮮大會が開催を見る模様である

穀聯決議

朝鮮穀物聯合會では六日午前十時より千代田グリルにおいて緊急役員會を開催し、米穀統制問題對策について熟議の結果、外地米統制反對の次の決議文を作成して中央要路に打電した

決議文 朝鮮米の內地移入に關し鮮內、管理、制限、統制等の諸案を設定せんとするは朝鮮經濟の機構を破壞するのみならず、統治の根本を紊し半島人心の動搖を招來する虞あるをもつて獨り鮮米のみに制限を加へんとするが如き案件には絕對反對す

しかして前項の通り東上委員十二名を選出して九日發東上せしめると共に、加盟全鮮四十一組合に檄電を發して隨時隨所において絕叫反對運動をなさしめる事となつた なほ穀聯は留守司令官として京城に止り東上委員らとの連絡を保つ事となつてゐる

貿協理事會

朝鮮貿易協會では來る十日午後二時から理事會を開催し、九年度事業計畫を協議することとなつたが新年度こそ正に貿易上大いに期待すべき年であるだけに相當活潑な論議が行はれる筈である

局鐵大打擊 鮮米管理實現せば

鮮米移出管理案は黑相、擬相の際見一致、近く法律化される運命に置かれて困り全鮮は舉げて反對運動を起しつゝあるが鐵道局に於ても輸送貨物の大宗である鮮米は管理案の通過によつて運賃收入に相當の打擊あるものとして深甚の注意を拂つてゐる

卽ち管理案の內容は昨今報道されてゐるのは八百萬石の政府買上げで內地への殺到を防止するにあるがこの結果は經濟の自然的運行を阻害することゝなる是迄の鮮米移出の原動力は主として自由的商內にあつたのが是が束縛され窮屈となればチャンスが捉へる商內は影をひそめることとなり從つて米の移動は活潑を失ひ局部的に米が滯積されるであらうとの見解が有力で鐵道運賃收入も是迄より以上の減收を來すものと憂へられてゐる中には生産地より開港地、開港地よりの減收を來すものとの見解の下に運賃收入には打擊は蒙らないものと見る向もあるが是迄の實績に依れば運賃は總輸送量の僅か五%に過ぎず又是は消費增加を前提としての見解である爲め[illegible]結局は管理[illegible]運賃は減收を來すものと觀測されてゐる

鮮米實相を表明 內地人を啓蒙す

朝鮮商議の運動方針

朝鮮商工會議所では鮮米擁護問題に關し六日緊急臨時總會を開き賀田會頭以下四名の代表委員を選定して急遽東上活躍せしめることに決定したことは既報の通りだが、右委員東上後の活躍方策に關しては萬遺憾なきを期するため六日の總會終了後直に本府當局と打合せたが、更に渡京と同時に今井田總監を初めとし關係當局及び有賀殖銀頭取、擁護期成會東上委員とも打合して活動する方針であるが大體に於て具體的對策提示等は本府側及び期成會委員に全部これを委ね、商議側委員としては「半島の全經濟機構が如何に産米に依存してゐるか」と半島産米の實相を詳述して內地關係方面の啓蒙に全力を傾けることゝなつた、なほ一行は大體けふ七日午後九時四十分京城驛で出發する豫定である

土信買收 商議の一致は未だし

近く第四次會談開催

懸案の土地信託買收問題は過般來鮮銀首腦者の數次に亘る會談により、目下兩社首腦に相當の歩寄ありとは云へ、兎も角徐々に進捗を見せてゐる模様だが、鮮信側では昨年前十一時から重ねて重役會を開き、過般土信側から提示された讓歩案を中心に大約一時間半に亘り熟議するところがあり、數日中に適當の機會を見て土信側と第四次の正式會談を試みることゝなつたが、この土信買收案は從前の三信買收の場合と異り難なる歩み寄りでは解決困難と見られてゐる

金利方策確立の基本調査

特に代付金利引下を目指し 金組聯合會着手す

金融組合聯合會では昨年九月の低利借替で組合間の貸出、預金利率に對し若干の引下げを行ひ、更に定的金利を設定して今日に至つたが愈よ一月末を以てかの不合理な利拂を必要とする殖銀普通借入金は清算濟みとなり、更に來る四月の新年度からは預金部融資による所謂時節借入金も直接受け入れをなし得る手答となり、この關係だけでも彼是年額約十萬圓見當の利拂を節約し得る見込が確立した一方、眞の農村指導金融王國としては貸出金利の如きはなほ相當引下ぐべきを理想とするので、この程途に本府當局とも協議の上金組體系金融に亘つての本格的金利方策を確立すべく愈よその基本調査に着手した。而して右調査及びそれに基づく具體方策は大體三月中に成案を見る筈であり、金聯、金組の全般的に亘り特に貸出金利は出來得る限りこれを低下せんとするものであるが、更に今後新年度の四月頃から金組系統全般に亘り全鮮的に新金利方策を實施し、少からず金利の低下を見るものと期待されてゐる

金聯山根氏洋行

金融組合聯合會教育部長山根氏は約十ケ月の豫定で協同組合事業の近情研究のため歐米各地を視察することゝなり、來る十三日京城發、[illegible]横濱解纜の箱根丸で出發することゝなつた

電氣統制の偉容(中)

著進途上の配電網統制計畫

進展する統制機構(七)

かくて電力統制の實施は先づ配電部門に具現される……卽ち上記發電計畫を基幹として地域別配電統制への著進途上にあるのだ。昭和七年初に確立を見た統制計畫の目標とする配電網は、電氣統制要綱の寄中にも明記されてゐる如く『漸次配電事業を地方的に統一し全鮮を數個の區域に分割せしめこれを規範によらしむ』とある。之を具體的に云へば現在全鮮八十七に及ぶ電氣事業會社を、配電系統、需要分布、會社經營等を考慮し、京城、平壤、釜山、大邱、群山、新義州、木浦、咸興、清津等の主要都市を中心にまづ統一せしめ、結局全鮮を四區乃至五區に分ち、北鮮、西鮮、中鮮、南鮮(湖南)に夫々一區一社の合同會社を成立せしめて經營を一元的に計らんとしてゐるのである

◇

事業統制の第一工作は西鮮部門での電氣事業は昭和七年初において朝鮮電氣興業、朝鮮送電、鐵南電氣、西鮮電氣、海州電氣の六社及び沙里院、平壤[illegible]に三公營あつて濫立狀態にあつたが、配電統制の根本方針決定と共に朝鮮送電は安州電氣を買收、西鮮電氣は海州電氣を合併し、同じく沙里院電氣を買收、電氣興業は電燈分離を夫々八年三月まで完了した、殘された有力四社、電興、西電、送電、南電間で問題の資本問題が進展し逓信局の慎重なる設定と當事者の熱意によつて電氣興業を中心とする四社合併方針が決定し八年十一月西鮮部門の統制は實現を見、資本金一千萬圓の西鮮合同電氣株式會社は九年一月一日より統制の結實として生れ出たのである、この實現に逓信局では終始適切の指導を怠らず特に資産評價合併條件、重役決定には總督府の斡旋となる新合同會社の配當能力を八分としたが、これは資本合同がともない勝ちの弊害を一掃し、明るく強力的な統制效果を期待せしめるに充分なものがあつた

◇

一方新義州を中心とする平北には新義州電氣、定州電氣、宣川電氣等の四事業があつたが新義州電氣が主體となつて[illegible]を買收し、更に七年に入つて定州電氣を合併、ついで九年一月に入つて宣川電氣を十三萬圓で買收し、平壤を中心とする西鮮統制と呼應して平北統制は完了した、次に來るものは、平南北統制を打つて一丸とする大統制だが、これは長津江水電による送電網整備の曉となる

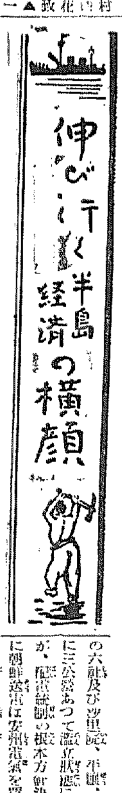

株式 見送られて閑散

前場 日産反落し低調を見送り人氣試みてゐた折柄今朝は見送り人氣旺盛に新東五安日産不變同新四高大新三高鐘紡新不變に寄付き、アト賣物多く新東は六圓八日産四圓六大新三〇錢八の安値に明れたが押目買物に漸次立直り結局大引に寄付に比し新東一圓一高大新四高の高値引となつたが日産新甌は活潑なく止め、第二部も帝人强硬の閑散裡に別欄の如く大引した

後場 前場引際堅り呈してゐたが高値は見送られて新東安大新一高日産二高同新一安と區々に寄付き頭重の商狀であつた

觀雜式株

整理問題で散々虐めつけられた新東も大新との鞘が縮り少し日産百五十圓臺へ迫り新東に接近してゐる現在として割安視されるも無理はない▲今期の業績は雜株の出來高が多いので前年同期より好調を傳へてゐる▲かくて下値は淺いがさりとて整理會社であるから昔日の威力を振ふには時日を要する▲出來高が多い割合から取引員の懷も悠緖となつてくるので東株共營會社への日掛け納金も圓滑に運ばれる譯で▲第二の整理問題議など弱氣が噂す材料につつかり乘ぜられないのが肝要だ▲日産も百四十圓臺を中心に上下動を續けるであらうが新東以上の投機的色彩を見ると今後の波瀾の大きいのが觀取される▲……松山取引店では今度新に現物部を設立し證券景氣を目指して猛進出を企てることゝなつた

市況冴へず 帝人のみ强保合

外電は相不變弱調保合で米棉の如きは今日も八十五錢高の速騰振りである、然し乍らスチールは六十弗臺は突破はせず新規の期越とはなり得ない、與銀兩院の中島商相への突噸はシツツクを極め延びて現內閣は苦境に陷つてゐる、開會に近き日英會商は今後の波瀾を思はせ、相場の前途は必ずしも樂觀は許されぬ▲人絹市價と物產の帝人は前日米一七二圓臺に乘せ鐘紡等も強硬ではあるが一般に買腰は弱く、日産、新東、大新も日和見的な運動を試みるのみ、朝新も形である、新市場からの好調の諸株の波瀾高みとて商況遠ざれて反動として市況は甚だ冴へないもの

大勢は買方針

非常時特別課税は十年度より實行される模様であるがこれとて一年後のことゝて問題とはならぬ平價切下げの如きも日本の如きは最後に回されると解すべく、平價切下げ金解禁は增稅にする財政收支の均衡を第一の條件とするから双方共に今から問題とすべきではない通貨擴張は內地外地を問はず證券投資を第一目標としてきてゐるのであるから全國的な證券投資傾向は當分續くと見ねばならず、株價も極端に買進まれてゐるのは勝一月を過ると政府の年度末關係の支拂は增加すべくマーケット・オペレーションが行はれるとしても株式への投資は續けられるであらう、かく見ると大勢は依然として押目買方針である

山源株式日報 (七日正午調)

銘柄	値
△窯業七	一三五、五〇
△同新	[illegible]
△同全	[illegible]
△同新	[illegible]
△電化新	[illegible]
△人肥新	[illegible]
▲灣糖新	[illegible]
△川崎造	[illegible]
△旭石油	[illegible]
△岸紡	[illegible]

山本株式現物店 京城府明治町一丁目

大新 賣方白井一〇企業一五〇大原一〇山口九〇京證一〇〇松山一〇〇古野八〇金益一〇〇[illegible]

新東 賣方金光七〇白井七二〇企業三〇大原三〇德泰七〇[illegible]

主要株取組

朝取 賣方櫻井二〇松山三〇[illegible]

朝新 賣方櫻井四〇白井四一[illegible]

東京國債市況 甲五分利一〇四、七五▲一四五四分利不申▲佛貨四分利一八四、〇〇

期米 政策觀望で 小甘

前場 阪地の不動に市場は全く閑散に陷り當限出來ず先二十一圓十六錢と前日の掛値より四錢安に寄付きしもアトは阪地の手堅きに寄付きアト阪地の煽りを眺めて十六錢から九錢と引返し引際は五錢から七錢と保合商狀に商狀を終つた

後場 双方目重、當二〇圓六六錢中八九錢先二一圓七錢と閑散商況であつた

氣迷ひ續く

東京筋の買進みや株式界の好轉を受けて期米も二十一圓台に復活せしも一般に期待せる農林省の第四次鮮米買上げが實施されるか否か判然しないので目下駆引で閑週となつて居る朝鮮の總子拔ひがどうなるか分らないので仕手は何れも氣迷ひを深くし取引を見る者が多く從つて市場は全く閑散に陷り只小口の取引に依り辛うして値ぎけて居るに過ぎないから未だ當分はこの邊に保合ふより仕方なき狀態である

觀雜米期

相場は又復釘付けとなつてどちらにも一寸動きさうにない▲これと云ふも議會で問題となつて居る鮮米の總子拔ひや農林省の第四回鮮米買上げが實施するか見當がつかないので仕手は皆氣迷ひを生じ取引を見送る者が多いからである▲從つて斯ふした問題が何んとか解決を見るまでは未だ當分保合ふのかも知れない聞く所に依ると正米も産地は品薄で安く買つて來ず內地の注文は可成りあるが相場が安くて到底採算が取れず全く無味閑散らしいして見ると定期界としては手出しをする手掛りが一つもないわけであるから向更動きやうがないわけでまた當分は大きな變動を望むよりか矢張り小掬ひ主義で行く方が得策かも分らない

押目買氣潜在

この保合相場が結局何れに分岐するかは無論今後に於ける正米の成行きや農林省の鮮米に對する對策等に待つの外ないが之れを現在の正米市價から見ると農林省が既に買上げせし米や籾の長期貯藏等に依つて産地は著しく品薄を豫へることになつて居るので此の上安くなることは除り期待出來ないのみか從來は政府の對策期待で好く買ひ過はれて來た人氣がこの頃は戻り賣りに變つてゐる嫌があるのでこの邊に保合ふた掬旬は上放れを豫想の有力者が多く殊に先限の如きは特にその傾向が著しくなつて居るので玄人筋は定石に基き押目狙ひに買進まんとする傾勢である

米况緩和せず

地米の具體化待ちでまだ一般積極的に買進まず小口は小掬ひに和喰を急ぐ一方買方又氣配け程度以外に買込まぬでゝ不賣不買の保合商狀を示してゐた

賣方 朝鮮筋、東京筋、中東筋、正米筋、株式筋 買方 石井、中の谷

正米は産地買物薄でこの勢は一寸下げられない狀態となつてゐるも定期は何分未だ多量の貸米が残れてゐる所へ農林省の第三回買上げに洩れた米はこの邊相場が喰いたら賣繫くべく待ち構へて居る手口もあるので商ふ市は至難のやうである殊に農林省の第四回買上げが近く發表すれば兎も角若しも容易に實施されないとすると現在挽れて居る米は緩和しさうかないので商この邊に個狀商狀を繼續するの外あるまいと見られてゐる

朝取期米本玉表

	賣方		買方	
當限	[illegible]	[illegible]	[illegible]	[illegible]
中限	[illegible]	[illegible]	[illegible]	[illegible]
先限	[illegible]	[illegible]	[illegible]	[illegible]

堂島前場情報

【大阪電話】依然人氣は强保合であるが外

木浦(焦付)

本日發表さるゝ鮮米の買收決定待ちに新規人氣乏しく定期の小浮動旁々相場無付き丸木三等二十一圓四八錢四等二十一圓十錢を唱へてゐた

南浦(引落)

鮮米の買收表決定で換金物出の振合と期米筋重に買氣挫かれ氣配十錢方引落丸ナ三等廿圓九十錢四等廿圓七十錢

減切り薄りだが地方持筋が屆使で一般閑散中ら持合せであつた値合は慈夕三等二十一圓八十錢四等二十圓六十錢

大阪市中在米高

七日現在は三百八十四萬六千四百九十六俵と前日の在米に比較して六百七十五俵の增加なり

仁川穀物出入 (七日調)

穀貨車便俵入二、五八三叺入四、一七〇船便二、六七八玄米一〇、四一二白米(袋入)二、〇〇〇大豆四、三三八

東京深川在米

東京深川在米七日現在は九十六萬七百五十五俵と前日の在米に比較して六千

仁川(軟調)

丸仁三等二十圓四十五錢四等二十圓十錢五等十九圓八十錢不合格米十七圓一等白米八圓三十三錢精良種五錢五厘在來種五錢三厘で何れも前日により十錢崩落味である

大豆

龍山三等十二圓四十五錢連長三、四等十二圓四十五錢金汗南市四等十二圓二十五錢滿州水原四等十一圓八十錢天安四等十二圓四十錢で何れも變りなき商狀である

釜山(不味)

各地期米は全く動かず鮮米統制問題から市中人氣氣迷ひ一部手持筋の換金賣り

大邱(保合)

各地期米の釘付けと共に外地米統制問題に市中人氣、氣深し入洪遂切れに氣乘り薄く殿良三等二十圓七十錢四等二十圓五十錢見當を唱へた

群山(持合)

出廻十七輛期米の一高一低の保合に新規注文

安東大豆

豆 九、六〇錢

粕 八、三〇

前場手口表

新東 賣方櫻井五〇金光一〇白井五〇全北二〇京證七〇成滿一〇松山一二〇金益四〇田中一〇白業二〇[illegible]

大新 賣方大原五〇德泰一〇成滿二〇松山三〇金益二〇立山二〇▲買方全北一〇德泰一〇京證一〇成滿二〇松山八〇立山三〇[illegible]

朝新 賣方櫻井一〇〇京證一〇〇成滿一〇松山五〇金益一〇白業二〇▲買方櫻井二〇全北五〇成滿二〇金益一七〇立山四〇計四〇〇

外電(七日)

倫敦 銀塊	一九片一六分ノ九
紐育 銀塊	四十五錢高
米棉	[illegible]
スチール株	[illegible]
アナコンダ株	[illegible]
英米為替	[illegible]
紐育 銀塊	四二九仙[illegible]

株式(七日)

銘柄	寄付	大引	高値	安値
朝取 前場	[illegible]	[illegible]	[illegible]	[illegible]
同新	[illegible]	[illegible]	[illegible]	[illegible]
大新	[illegible]	[illegible]	[illegible]	[illegible]
新東	[illegible]	[illegible]	[illegible]	[illegible]
日産	[illegible]	[illegible]	[illegible]	[illegible]
同新	[illegible]	[illegible]	[illegible]	[illegible]
拓殖	[illegible]	[illegible]	[illegible]	[illegible]
安東	[illegible]	[illegible]	[illegible]	[illegible]
帝人	[illegible]	[illegible]	[illegible]	[illegible]
鐘紡	[illegible]	[illegible]	[illegible]	[illegible]
日毛	[illegible]	[illegible]	[illegible]	[illegible]
日石	[illegible]	[illegible]	[illegible]	[illegible]

東株短期 / 大株短期 / 朝取短期

銘柄	寄付	大引	高値	安値
新東	[illegible]	[illegible]	[illegible]	[illegible]
大新	[illegible]	[illegible]	[illegible]	[illegible]
鐘新	[illegible]	[illegible]	[illegible]	[illegible]
日産	[illegible]	[illegible]	[illegible]	[illegible]
新東	[illegible]	[illegible]	[illegible]	[illegible]
日石	[illegible]	[illegible]	[illegible]	[illegible]
帝人	[illegible]	[illegible]	[illegible]	[illegible]
日レ	[illegible]	[illegible]	[illegible]	[illegible]

朝取短期建玉表 / 大株長期

銘柄	賣方	買方	建玉數
朝取	[illegible]	[illegible]	[illegible]
同新	[illegible]	[illegible]	[illegible]
大新	[illegible]	[illegible]	[illegible]
新東	[illegible]	[illegible]	[illegible]
拓新	[illegible]	[illegible]	[illegible]
安取	[illegible]	[illegible]	[illegible]
日産	[illegible]	[illegible]	[illegible]

金融(七日)

◇日銀帳尻	[illegible]
◇鮮銀帳尻	[illegible]
◇京城手形交換	[illegible]
為替	[illegible]

期米(七日)

	當限	中限	先限
朝取仁川 前場 (一)〜(十)	[illegible]	[illegible]	[illegible]
後場 (一)〜(七)	[illegible]	[illegible]	[illegible]
東京期米 前場	[illegible]	[illegible]	[illegible]
東京期米 後場	[illegible]	[illegible]	[illegible]
大阪期米 前場	[illegible]	[illegible]	[illegible]
大阪期米 後場	[illegible]	[illegible]	[illegible]

各地期米

	前寄	前止	後寄	後止
◇兵庫	[illegible]	[illegible]	[illegible]	[illegible]
◇下關	[illegible]	[illegible]	[illegible]	[illegible]
◇名古屋	[illegible]	[illegible]	[illegible]	[illegible]
◇釜山	[illegible]	[illegible]	[illegible]	[illegible]
◇仁川	[illegible]	[illegible]	[illegible]	[illegible]

商品(七日)

◇群山	[illegible]
◇木浦	[illegible]
◇鎭南浦	[illegible]
◇大阪綿絲	[illegible]
◇横濱生絲	[illegible]
◇大阪棉花	[illegible]
◇大阪人絹	[illegible]
◇大阪砂糖	[illegible]
◇鐵(?)線	[illegible]

東京株式長期前場

日清紡	[illegible]
倉紡	[illegible]
鐘紡	[illegible]

大原現物店 京城明治町 砂糖株一齊安 代表電話本局四七〇

京城府明治町一丁目 秋田株式現物店 △高△安 電話本局四八〇番

仁川 期米 康益夏

株米相場極意(全) 無代進呈 東京日本橋區江戸橋二ノ七 大興社

短期 現株 京城證券會社 營業案內進呈 黄金町二ノ九九

仁川 ウ 內海取引店 期米 仁川本町

朝鮮取引所 米豆取引員 星 劉取引 君 星店 電話長二九一、二三五〇番

現物部新設御挨拶

今般時勢の進運に伴ひ現物部を新設仕り一般有價證券現物賣買及び之に伴ふ業務を開始仕候間何卒御愛顧御引立の程偏に希上候

時恰も低金利の浸潤に依り證券界は將に活躍の第一歩に入らんかの觀有之候此の好機會に御投資家各位の參謀として調査、選擇等を徹底し以て其の萬全を期し度候間何卒御用命万只管奉懇願候

右開業御挨拶旁々御願迄如斯御座候

京城府黄金町二丁目一九九 朝鮮取引所證券取引員 有價證券現物賣買 松山圭計商店 清算取引部 現物部 電報受信登錄 ケイゼツ、ナブマツヤマ

松山レポート其他隨時刊行物を以て參考資料送呈致候間御申越被下度候

外勤店員採用ス履歷書持參來店乞

京城日報

キング

◎大發展御禮大懸賞
▲電氣蓄音機 ▲流行訪問着 ▲最新型本箱 ▲電氣スタンド ▲テニス・セット ―等を初め―
賞品合計一万二千百四十点進呈

國を擧げて大歡迎！途方もなく面白い三月號

大いなる朝の一場面

果然 嵐の如く沸き立つ大人氣、到る處問題 大騷ぎ！
現代小說 大いなる朝（牧逸馬）

トテモ泣かされる悲劇中の大悲劇！

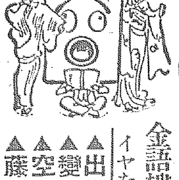

落語傑作集

金語樓、今輔、圓藏、文樂、芝樂、五名人の新舊大傑作！
イヤをかしい〳〵どれを讀んでも笑の爆發！健康長壽の大妙藥（今スグ御讀下さい）

▲出世する人しない人（佐々木千代子）
▲變った私の恩人（千葉虎太郎）
▲空の英雄イタロ・バルボ
▲藤原銀次郎翁と處世

▲作家とその原稿（當代十大家の原稿と筆蹟が一目で分る珍篇）
▲漫畫大レヴュー館（色刷特輯）
▲ハチロー步けば珍談に當る
▲滑稽和歌傑作集（大傑作漫畫入り）

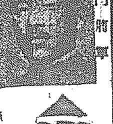

名將とその作戰（陸軍中將 多門二郎）

ナポレオン、秀吉、信長、謙信、清正、家康、大山元帥、黑木將軍等々、作戰に現はれた古今名將の大面目、小說の如く面白く修養になる事此上なし。

常識だめし・智慧だめし
此の母にして此の子あり
私の發奮物語（吉川英治氏）

東洋の母

破天荒の大映畫物語

▲キング讀む家明るい家庭
▲家庭を省いてもキング

大松竹全スター總動員の熱演寫眞入
大感動！熱淚迸る！
正義と純情の新日本行進曲

決死の母性愛、熱烈な戀愛、鐵鎖の如き友情、壯烈な愛國心、見よ、あらゆる詐謀、猜疑、迫害と戰ひぬいた血みどろの母子に、燦として輝く正義と純情の榮光！腹の底から大感激、面白い全く面白い空前の傑作

▲日本一面白くて爲になる『キング』

痛快實話 幸運大儲け物語

耳よりな實話五篇發表！

座談會 就職必勝法と獨立自營の實例

出世成功を望む諸君は即刻御一讀！
大會社銓衡主任初め關係九名家出席
理窟に非ず、悉くスグ役立つ實際篇、この呼吸でやれば屹度成功！

戀山彥（吉川英治）

「戀山彥」の一場面

現代小說 **金環蝕**　久米正雄
武俠戀愛 **磔刑心中**　小山寬二
大悲劇！ **罪に立つ**　川口松太郎
劍聖物語 **宮本武藏**　武者小路實篤
現代小說 **珠は碎けず**　加藤武雄

時代小說 不惜身命（山本有三）

江戶第一の硬骨漢

▲日本一の痛快講談 **稻葉小僧新助**……神田越山
▲熱血躍る大衆小說 **萬五郎青春記**……野村胡堂
▲壯烈忠烈軍事小說 **敵中挺進六百里**……山中峯太郎
▲忠僕哀れ闇討異聞 **七助の水塔**（大敵を斃す忠僕の一念 武士道が生んだ大悲劇）……長谷川伸

純情哀話 故園哀唱（加藤武雄）

愛に破れ、結婚に破れ、儚く死んでゆく美しき女性の一生、詩の如く美しき大傑作讀切篇。

大特輯 圍碁上達の急所

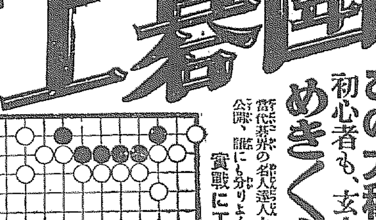

この大秘訣！初心者も、玄人も めきめき上達

當代碁界の名人達人七氏が、體驗と研究の極意を惜しげなく公開、誰にも分りよく、面白く、圖解入りで說かれた大特輯。實戰にスグ應用出來る！

●形を知る事……本因坊名人
●地域と勢力……鈴木七段
●考へ方の要領……瀨越七段
●力について……加藤七段
●聯想と考へ方……小野田六段
●石の重い輕い……木谷五段
●詰碁新題……吳清源五段

本因坊名人

現代小說
▲大評判の現代小說 **日像月像**　菊池寬
▲美男危し劍難女難 **鬼伏せ頭巾**　村上浪六
▲愉々快々諧謔小說 **勝ち運負け運**　佐々木邦
▲美女劍俠波瀾萬丈 **青空無限城**　三上於菟吉

◎定價五十錢（送料四錢）
每號賣切の盛況！お早くお求め乞ふ
東京本鄕 大日本雄辯會講談社（振替東京三九三〇）

三室戸子の追窮 實に峻烈を極む
"尊氏論"で商相ひたすら陳謝
貴族院本會議（七日午後）

【東京電話】七日の貴族院本會議は午後一時三十八分開會、午前中の鈴木男の質問に答ふべく

三土鐵相 自分が大藏大臣當時神戸の鈴木商店所有の神戸製鋼所株を臺灣銀行に買取りせしむるに際し、當時の岡田海相と將來後援的に買戻しを認めるやうな約束をした事實はない

と答へ

鳩山文相 教育の國際觀念養成に付ては充分考慮してゐる

と答辯を終るやこの時三室戸敬光子（研究）より緊急質問の動議あり、副議長之を許す

三室戸子（研究） 中島商相の本院に對する態度は衆議院に對する態度と全く違つてゐる、貴族院に對しては全く陳謝さへしてゐない、神聖なる貴族院を何と心得てゐるか、又中島商相は輔弼の重責を如何にするか

と前置き大帝の御製を引用して『中島商相は世上に害毒を流すものである』と論じ更に

三室戸子 斯くの如き大臣では與論會問題、帝國人格問題

等に疑はしい點のあることは明瞭のことであらう、今になつて思想が轉向したのか、轉向したなら轉向した事情を逐一詳細に説明して世の疑惑を除く必要がある、今になつて轉向したとは翻譯されて已むを得ず轉向したと稱するのであらう、所謂證文の出し遲れである、商相は木院の玉座に對し如何なる氣持を以て拜禮してゐるか

と追懲なくきめつけて降壇すれば

中島商相 自分の十年前の論文につき端なくも物議を醸したことについては深く陳謝する

と陳謝に遺憾の意を表すれば

三室戸子（再び登壇して） 商相が質問の急所に觸れて答辯が出來ないのは何故か、自分としては中島商相に對し闡明の機會を與へる手引をしてゐるのであるもう一度有意ある答辯を望む

と追窮すれば

中島商相 問題の一文については當時と今日とは著しくその思想を異にする

と前言を繰返して只管陳謝の意を表する

三室戸子 商相は只陳謝のみして自ら執るべき途を知らないとすれば商相の執るべき途を敎へやう、それは商工大臣たる重責を辭し男爵の榮位をも拜辭すべきである

と遂に匕首を突きつけて質問を終る、代つて

菊池武夫男 自分は中島商相が轉向の事實なしと斷定するならば御上に對しお詫びの意思なきものと認む、又社會に對し如何に申譯するか、更に陸軍大臣は自分の統轄する限り部下に惡い感化を及ぼさぬよう充分注意せられたい

と斷定して息詰る樣な緊張裡に質問を終る、代つて

在滿機關問題で 石塚氏起つ

石塚英藏氏（同和） 政府は滿洲事件打切り問題につき例へば關東軍の兵備強化、滿洲警備減等々を實施する趣きであるが、その他各方面の事項に關し滿洲事件の打切りを如何にして行ふか、又聞く處に依れば陸軍部内に滿洲事變の新役割に關し、我國內の改革問題にまで調査計畫の一大調査事があり之に從つて滿洲事變の處理を進行せしめたのだと云ふが果して斯かる文書があるか、滿洲國は健全に發展を遂げ來る三月一日には帝制を實施するが、之を契機として我國に於ても滿洲事變を打切り軍事工作を平和工作に變へ、新建國的處置を恒久的處置に移すことが妥當であると思ふが政府の所見如何

と滿洲國に對する政府の施設並に關東軍司令官、全權大使、關東長官の三位一體の缺點を指摘して

石塚氏 政府は在滿行政機關の統一を圖り中央官廳を設くるの意向なきや、關東軍の特務部を切離す意向はなきか、滿鐵の改組に對して何等かの成案ありや

等種々の質問をなして降壇

林陸相 大陸軍事行動を打切り平和工作に移るやうな時期

に迫々なつてゐると考へてゐる陸軍部内にはお話のやうな文書はない

齋藤首相 宮中に參內中だつたから速記錄を見てからお答へする

廣田外相 全權大使が軍司令官の兼務になつてゐるのは滿洲の實情より見てやむを得ない、併し追々これを改むべき時期が來ると思ふ

永井拓相 關東軍特務部で作成した所謂滿鐵改組案は參考案の一つに過ぎぬ、これは軍の一部で目下研究中であつて政府としては問題となつてゐない

と夫々答辯するところあり、午後三時十三分散會した

定期叙勳の御沙汰

【東京電話】七日文武官三千百八十三名に對し定期叙勳の御沙汰あり、大角海相以下一時半宮中鳳凰の間に於て親授式行はれ、天皇陛下出御、齋藤首相、下條賞勳局總裁侍立の上親授された

海軍大臣 海軍大將 正三位勳一等功五級 大角岑生

軍事參議官 陸軍大將 正三位勳一等功四級 南次郎

軍事參議官 海軍大將 從三位勳一等功五級 野村吉三郎

關東軍司令官兼特命全權大使關東廳長官 陸軍大將 正三位勳一等功三級 菱刈隆

授旭日大綬章（各通）

軍事參議官 陸軍大將 從三位勳一等功五級 渡邊錠太郎

陸軍大將 從三位勳二等功五級 松木直亮

宮中顧問官 正三位勳一等 大島義脩

朝鮮軍司令官 陸軍中將 從三位勳二等功五級 川島義之

叙勳一等授瑞寶章（各通）

東上委員着京 猛運動開始
七日午後拓務省訪問 鮮米擁護に初志貫徹を期す

【東京電話】七日朝上京せる鮮米擁護期成同盟會の松井米倉社長、三井鮮米協會副會長、韓相龍中樞院參議等の一行は同日午後一時半拓務省に河田次官を訪問し、內地の統制案として傳へられる各案に對する朝鮮內の一般狀況を紹介した上

許可制、課税案、管理案等差別待遇的條項を含む統制案には絕對反對である

旨の意向を開陳し、併せて米穀法の鮮內延長施行を希望する所あり同二時半辭去したが、一行は齋藤首相初め各方面を訪ね猛運動を續けし初志の貫徹を期する語である

大同團結派の 全體會議
十四日開會の運び

【東京電話】從來潜行的に行はれてゐた政友會內の政民提携運動は最近に至り具體化し、大同團結派の本多貞次郎氏は六日夜鳩山文相を訪問大同團結問題に對する態度を質し諒解を求めたが、同問題に對し文相は

本問題については總裁、長老等と協議懇談し愼重の態度をとりたいからこの運動は暫く控へて貰ひたい

と猶豫を乞ふたが、右會見內容を知つた大同團結派は本多氏の態度を手緩しとし、左の諸氏を世話人に舉げ第一回世話人會を開き、又大同團結全體會議を十四日に開くこととなつた、斯くて同問題も漸よ表面化するに至つたが今後の成り行は時局の推移に重大影響を與へるものとして各方面とも注目してゐる

各團體世話人

九州地方 樋口典常

中國地方 岸田正記

四國地方 上原平太郎

關東地方 磯部尚

東北地方 守屋榮夫

北信地方 青山憲三

近畿地方 井坂豐光

東海地方 正田鎮吉

けふの兩院

貴族院【東京電話】午前十時本會議を開き、菊池武夫男の質問に對する大角海相の答辯、三室戸敬光子並に石塚英藏氏の質疑に對する齋藤首相の答辯あつて後、國務大臣の演說に對する質疑に入り、通告順に依り竹越與三郎氏（交友）外交問題に關し首相、外相に質し、續いて土方寧氏（無所屬）思想並に農山漁村問題に關し首相、藏相、農相、文相に對し質疑をなし午後も會議を續行する

衆議院 午後一時より本會議を開き、政府案なきも議員提出の五大都市に特別市制實施に關する法律案外十四案を上程し委員會は午前十時より豫算第一分科、第四、第五、第六の各分科會及建議委員會が開かれる

鎌田氏餘榮【東京電話】

畏き邊りでは五日逝去した樞密顧問官鎌田榮吉氏に對し七日左の如く敍勳の御沙汰あつた

樞密院顧問官 正三位勳一等 鎌田榮吉

授旭日大綬章（特旨）

能島大阪電通社長辭任

【東京電話】日本電報通信社取締役能島進氏は、病氣靜養のため常務取締役並に大阪電報通信社長の職を辭任した、同氏は今後取締役として止まり大阪電報通信社長には光永星郎氏が兼務と決定した

挂冠說を 藏相が否定
七日衆院赤字公債委員會で

【東京電話】高橋藏相の議會後における進退問題については過般來各方面より注目せられてゐるが、七日の衆議院赤字公債委員會において民政黨の牧山耕藏氏が高橋藏相に對し

藏相の今議會における答辯が非常に遠慮勝で、將來に對する意見の發表をなるべく避けようとするが如き傾きがある、藏相は挂冠の內意をもつてその後任者に責任を負はせないため、かゝる態度に出てゐるのではないか

と質問したに對して藏相は

私は生死のことなど念頭においてゐない、私が役立つなら來年でも來々年でも國家のためにつくす決心である

と眞向から否認した、この藏相の言明は挂冠說の傳へられてゐる折からとて注目されてゐる

米穀部を 局に昇格
四月一日より

【東京電話】昨年十一月一日の米穀統制法實施と共に局に昇格を豫定されてゐた農林省米穀部は、當時豫算關係で大藏省の反對に會ひ以來一時延期されてゐたが、今回經常部豫算中に認められたもので來る四月一日より米穀局となることとなつた

朝鮮としては— 最大限度の讓步
あくまで該案を固執

外地米統制に 關する拓務案

【東京支社特電】議會で問題になつてゐる外地米の統制に就いては六日拓相官邸で關係者の打ち合せ會議を開き、總督府に於ける立案を中心として協議し成案を得たのであるが、朝鮮としては最大限度の讓步をして立案したもので最終のものである、若し內外を通じて特殊の案を得れば別だが、より以上の讓步は絕對に容認されない、あくまで該案を固執して農林省案に對抗することとなつてゐるが、農林省案との間に可なりの隔離がある ので、今後の折衝は相當困難なる模樣である

警察官其他 滿洲事變行賞
一萬名突破か

如く七日午前十一時よりコンゴルト課長を中心として再び開始したは五千二百三十三名に及び、その割合は警察官四割、鐵道關係者三割、遞信關係者二割、一般一割の歩合だつた、その後調査を進めるに從ひ警察官のみでも五千名に及び、その他を合すると一萬を突破すると見られるが、選擇を伴ひ、また資格其他に就いては正式指示によらねばならぬので、準備調査を更に徹底させることになつた

滿洲事變による論功行賞は既に匯集は發表を見てゐるが、朝鮮に於ける警察官、鐵道、遞信關係その他一般の行賞は賞勳局の依頼により本府で調査を進めて居り、既に

軍縮協定が出來ずば 軍備問題に直面
英下院でサ外相が表明

【ロンドン六日電通】イギリス下院は本日から軍縮問題の討議を開始したが、サイモン外相は

若し满足な軍縮協定が出來なければ我々は我々の軍備問題に直面しなければならぬ、現在イギリスの軍備は世界の無制限な軍備時代に生存して行くためには再檢討を要する

と一定水準までの軍擴を暗示し、

『軍縮協定が成立しなければ軍擴を行はざるを得ない』旨を表明した後同外相は更に『ドイツの軍備均等權をも容認せざるを得ぬ』所以を力說した

日英民間會商

【ロンドン六日聯合】五日商務省顧問ウイルソン氏ならびにランカシア代表は、わが岡田首席代表を訪問し、綿業會議開會に關する打合せを遂げたが、右會見後、ウイルソン氏はいよいよ來る十二日より商務省において協議會を開催する旨を發表した、なほ十二日の第一回協議會においては松山商務參事官が非公式オブザーバーとして出席する筈である

ダラディエ佛首相 辭職を決意す
正式に辭表提出

【パリ七日電通】フランス首相ダラディエ氏は昨夜の騷動について本日又も國民的反政府のデモがあつたので、內閣辭職により、流血の慘事が避けられるならばと辭職を決意し、二時間以內に大統領と會見することゝなつた

【パリ七日電通】フランス首相ダラディエ氏は七日午後一時三十分エリゼ宮にルブラン大統領を訪問、正式に總辭職の辭表を提出した

パリの不安 依然去らず
嚴重警戒裡に置かる

【パリ七日電通】パリの騷動は軍隊の出動により暴徒の掃蕩に努めた結果、七日午前四時頃より暴徒は次第に四散したが、併し大戰出征の軍人及びその他反政府團體は七日午後もデモを敢行すると稱してをり、不安は依然去らず市內は戰時の如く嚴重なる警戒裡に置かれてゐる、なほ六日より七日にかけての騷動はパリのみならず全國各地に亘り、歐洲大戰出征軍人や共産黨員も交り騷動が續けられた

死者六、負傷四百

【パリ七日聯合】六日パリの騷動の被害について七日午前三時三十分公式は左の如く發表された

死者六名、負傷して病院に入院せるもの市民二百、警官二百名、逮捕されたもの三百五十名

反政府デモ 再び開始

【パリ七日電通】六日夜勃發した反政府デモは暴徒團豫定の聲明の

皇太子殿下御誕生の 御慶びの御親書
各國元首に御發送

【東京電話】天皇陛下にはこの度皇太子殿下御誕生のこよなき御慶びを、世界唯く各國の御親交厚き皇帝、大統領に御分ち遊ばさるゝ深き御叡慮から英、米、佛、伊、白等の各國十九に個別なる御親書を御認め遊ばさることゝなり、を以て御署名を遊ばされたので、宮內省では外務省を經て五日附を以て直ちに御親書を御發送申上げたところ、七日迄での御手續きを御完了 天皇陛下には御親筆で御發送申上げつゝあつたと

答辯に起つ兩大臣……五日貴族院本會議で、岡田宇之助氏の小中學校教育に關する質問に答辯中の鳩山文相（上）と中島(?)博士の政黨問題の質問に對し答辯せる齋藤首相（下）

衆院 豫算第一分科會
朝鮮關係の質疑應答

【東京電話】衆議院豫算第一分科會は七日午後一時四十分開會

松山常次郎氏（政友） 朝鮮小作令制定は朝鮮の産米開發上影響を與へないか

永井拓相 內地人地主が朝鮮産米發展上、貢獻するところが大きいと認めるが、小作令制定についてはこの點充分期待に副はしめる方針である

牧山耕藏氏（民政） 朝鮮の棉花栽培について質し今井田政務總監これに答辯したる後

河野一郎氏（政友） 日印通商條約制定の結果、朝鮮の棉花栽培計畫が前途に暗影を生じないか

堤政務次官 朝鮮棉作が滯山取れる域に達することは國家のため喜ばしい

河野氏 朝鮮に於ける米の消費量如何

堤政務次官 朝鮮、臺灣における一ヶ年の消費米は平均一人當り四斗七升三合で、これを內地人の一石七升三合に比しその半分にも達せず、これは米の不足によるものではなく食はずに過ごすのでもなく食へないのでこの點について消費の增加と貧農の救濟のため萬全を期するつもりである

大口喜六氏（政友） 朝鮮の税制整理の內容如何

林財務局長 朝鮮において は明年度に税制整理を行ふべく計畫中で、國税の證系を整へ負擔の均衡をはかるため第二種、第三種の各所得税を設定し、相續税、清涼飲料税をも新設し、さらに教育税の負擔輕減上歲出において交付金を支出し、一方よつてこの結果、朝鮮では織物消費税を除きその他の税率は全部內地と同樣になるわけである尤も內容は特殊事情がある關係上多少の相違はあると思ふ

大口氏 朝鮮の税制の根本趣旨如何

林財務局長 內地の制度に則り中心を所得税、收益税に置く

大口氏 酒税增率の計算基礎如何

林財務局長 酒造は從來一石三十圓課税してゐたが、これを三十三圓に改めビールは十六圓を二十圓に改めたのである、ビールの增率が酒に比し高いのは從來ビールが內地より主として移入してゐたので、酒税その他に移入税一割を課してゐたが今回移入税負擔が免除となつたものである

大口氏 朝鮮における昭和九年度公債發行高如何

林財務局長 二千九百四十七萬八千五百三十六圓である

一松定吉氏（民政） 外地における內鮮人の精神的結合がまだ不充分で將來考慮すべきである、殊に朝鮮人として官公署警察署長に任ぜられた者が少く內鮮人に差別待遇をしてゐるとの朝鮮人側に非難の聲があるが當局の所見如何

今井田政務總監 內鮮人の融和結合については萬全を期して努力してゐる、朝鮮人の官公署上官が比較的少いのは遺憾であるが、これは技術的仕事の事情等によるものである

一松氏 さらに內鮮人の結婚につき質し當局數字的說明をなしたる後

一松氏 朝鮮士木談合事件に對する判決が朝鮮では有罪で內地および臺灣では無罪である、かゝる法の不統一の理由如何

永井拓相 內地と朝鮮臺灣における裁判の結果が統一しないといはれるが、原則として法の適用は共通である、法の適用を同一ならしめるについては總督府において遺憾なきを期してゐる

一松氏 裁判所構成法を朝鮮臺灣に施行することが困難なれば、外地における裁判において裁判を統一せしめるため見解に矛盾を生ずる場合は、特に內外地當局の合議に委するが如き制度を設けては如何

次いで影山貞吉氏（政友）より滿鐵改組問題その他在滿機關について質問あり、當局それぞれ答辯をなし午後六時半散會した

京畿道九年度豫算 八百四十萬
道會は廿四日から 二週間開會に決定

京畿道昭和九年度豫算に對する道會は來る二十四日から二週間開會されることに決定、近く告示を以つて發表されることになつた、昨年末より道內各關係廳よりの豫算取纏めを急ぎつゝあつたが全部出揃ひ、七日大體の查定を終つたが來年度豫算は本年度と大差なく八百四十萬圓で、目新らしきものもない有樣である

商品調査 研究會
分身的調査機關を全鮮に新設

京城の商工獎勵館には先に商品調査研究會を設けて統計、調査、指導等を開始したが、本府殖產局ではこの效果の大きいのに鑑み全鮮的研究網を張ることに決し、少くも各地の商工會議所內に分身的な商品調査機關を新設して、本府の指導方針を徹底させ積極的に活動することになつた

天地玄黃

◇政治の腐敗は途にパリの騷動を生む、千里の波濤を越えずとも或はパリはあらん

◇穿氏論は怪しからぬと憤慨した者もあると思ふと陸相いふ、憤慨しない者もないと思ふ

◇イギリスに日本商品の陳列會それが賣るためのでなくて、賣らさぬためであつた

◇いつそのこと上海あたりへ見學にでも來たら

夕刊後の市況

◇…仁川期米

	當	中	先
六節	―	三〇・四〇	三〇・四〇
七節	―	三〇・八〇	三〇・八〇

◇…各地米

釜山	二〇・〇〇	大邱	休會
群山	三〇・三〇	木浦	三〇・一〇
鎭南浦	三〇・三〇	下關	三〇・四〇
名古屋	三〇・八〇	金澤	三〇・五〇
熊本	三〇・四〇		

大阪最終氣配九三圓（一丁高）

◇…朝取短期後場

取朝	寄	高	安
朝新	[illegible]	[illegible]	[illegible]
大新	[illegible]	[illegible]	[illegible]
新東	[illegible]	[illegible]	[illegible]
日産	[illegible]	[illegible]	[illegible]
住新	[illegible]	[illegible]	[illegible]
拓新	[illegible]	[illegible]	[illegible]
帝人	[illegible]	[illegible]	[illegible]
日レ	[illegible]	[illegible]	[illegible]
淺一新	[illegible]	[illegible]	[illegible]
日毛	[illegible]	[illegible]	[illegible]
日粉	[illegible]	[illegible]	[illegible]

◇…大株短期引値

大新	一三三、四	(四〇高)	
鐘新	一三四、〇	(七〇高)	
日產	一四三、〇	(六〇高)	
新東	一七八、五	(三〇高)	

……會……

故鎌田榮吉氏追悼會 京城三田會主催で八日午後四時半から南山本願寺にて營む筈

……人……

◇京畿道知事 兩河南雄氏（長崎市長）七日挨拶の爲め來社

養鷄及家畜飼料 京城府本町二丁目 電話本局五九二番 澤浦精米所飼料部（回覽通知ハ特別指定ス）

創立明治參拾貳年 倉庫業兼營 株式會社 朝鮮商業銀行 京城府南大門通二丁目百拾壹番地 頭取 朴榮喆 專務取締役 堀正一
支店 出張所 京城南大門、同鍾路、同東大門、同西大門、同本町、仁川、水原、開城、平壤、鎭南浦、群山、全州、木浦、光州、大邱、釜山、馬山、晉州、元山、咸興、淸津、新義州、海州、沙里院、信川、安州、平康、羅南、大田、城津

金銀白金高價買入 京城明治町 株式會社 京城德力 電話長一五七二 本局二〇八八 三九三九 御來客用四〇三七

神秘ふる漢藥製劑 皇漢堂 精力藥 發賣元 京城府太平通二丁目 桑田皇漢堂 電話本局二一二四 二五〇八番

內科 小兒科 本田病院 京城黃金町三丁目永樂町通り 院長 醫學博士 本田建義 入院隨意 院長ノ往診ハ可成午前中ニ御申込ミヲ願ヒマス 普通病室 特別病室 電話本局二四四三番 二一〇九番 振替京城三二二八番

寫眞器は一生の伴侶 高價な寫眞機はその性能を熟知して使ふ事が肝要 寫眞器は數年千萬金を投じても絕對に購ふことの出來ぬ記錄を作る
カメラの御用命は專門店の島田へ

（月賦御相談）
京城府明治町貳 島田誠昌堂 電話本局一九一一九 振替口座三〇八

年賦定期貸付 普通銀行業務 日本銀行代理店 日本勸業銀行代理店 朝鮮貯蓄銀行代理店 株式會社 朝鮮殖產銀行 京城南大門通二丁目百四十番地ノ一 頭取 有賀光豐 資本金參千萬圓 全鮮各地に支店派出所五十八ヶ所東京、大阪に支店あり

社説

言論公正
△△△△△
商相辯明問題

中島商相に對する貴族院側の攻擊及び菊池氏等に對する議會の攻擊は猛烈なるものがあつたが、これ以上に追及してこれが內閣倒壊の動因をなすが如きことあつてはよからずとの鎭撫論の空氣により、結局中島商相の辭職によりケリをつけるものと見られてゐるとのことである。今のまゝで押せば內閣側の瀕れがあるからとてそのまゝ隱忍で我慢するといふのは一體何を意味するものであらうか。內閣がつぶれる恐れがあるほどの問題が、それを消さずにいゝ加減なところで追及の手を緩めるといふのは、恐くいへば邪なるイヤがらせではないか。イヤがらせ態度で手を引くといふのは正論に對する自己欺瞞ではないか。

◇

既に他の方面からこれをいへばこの程度で止めるといふのは一つの妥協である。妥協性は政黨の慢性病である。彼等は商相に對してイヤがらせをいひ、一寸內閣をゆすぶつて、いゝ加減のところであやまらせ、これを黨員及び地盤への土產とし誇りとせんとするにとゞめるのである。これが悪いくせなのだ。これが彼等の腕揮せる良心なのだ。政黨更生を叫ぶ日の下から、この妥協、この狀態、この不徹底は一體どうしたことだ。國民は何故にこの心事、この態度を責めないのだ。貴族院にしてもさうだ、かけ聲ばかりは偉さうなことを云つて、いざとなると妥協沈默だ。かゝることで貴族院の公正と誠忠とが明認されると想ふか。

◇

何故に內閣がつぶれて悪いのか、その無謀と無能とを公認しつゝ、しかもこれがつぶれるといふことになると、それはいかぬといふのはどういふ譯であらうか。國家のためなら、かゝる內閣が三つ四つ崩壊しても差支へないではないか、政權擔當者がないといふのか。ないといふのは彼等政黨仲間に擔當者がないといふ自分勝手な御都合論である。齋藤首相にかへるには何人を以てしても恐らく『よりまし』な內閣が出來るであらう。況んや他に人材なほ多々ある日本においてをやである。御都合主義で無能內閣の存在を許してはならぬ。殊に問ふべき責任のある場合、これを有耶無耶にして、そのまゝ存立を繼續せしむるといふことは許すべきでない。それでは正義の執行が立たぬではないか。我等は現代政治家のかゝる不徹底曖昧なる態度と言辭に對して深く追窮するところがなければならぬ。殊に外地にありては、自治・追窮の必須性を痛感する。鮮利鮮民論の如き、一片の謝罪や、謝罪開陳で片付けて濟るべきものではない。外地の言論は此種の問題につきて特に毅然たるを必要として、その毅然を以て外地統治の正義を確立する必要がある。

黄金世界の實現
戰爭のない極樂境
H・Gウエルズ氏の五十年後の世界

去る三日の本紙に於て、H・Gウエルズ氏の名著『後に來るもの』(未來の夢)の第二節を紹介した。それによれば現代文明の行詰りが、恐るべき破滅を齎らして世界を擧げて慘酷な戰爭の巷と化し、全く混亂に歸してしまふといふのであつた。この大破滅の後に來るものが、新世界の建設であつた。假想人デ・ヴアントの指導の下に、世界國が生れ出で、永遠の平和を享樂する黄金世界が實現するのであらうといふ

新世界國家協會がインドに本部を定む
全世界の統制經濟實現

世界を擧げての大戰亂の結果は一切の文明機關は停止し、一九六〇年の全世界は、一國崩壊後の有様と同樣に、全く中世の狀態に歸つて了ふ。この世界破壊後に出でゝ、新文明を再建するものは、科學者及び技術家の階級であり、之に新世界國創立の理論を提供する者は、フランスの社會心理學者デ・ヴアントである。かくて、新世界國家協會なるものがインドのバスラに本部を置き、此處で一九六五年に各國の技術科學者の大會議が開かれる。而してその決定によつて新世界國創立の一着手として、空中管制及び水上管制が實行される。と云ふのは、當時世界に於て、唯一の有力なる交通機關と云へば、獨り彼戰爭に生き殘つた銀行家の一團で、彼等の組合が、武力に於ても全世界の死命を制してしまつたからなので、世界國家協會は、こゝに彼等を基礎として、全世界の飛行機及び航路を一手に掌握し、空中及び水上を悉く管制し、之によつて先づ第一に全世界の統制經濟を實現する

死體運搬に活動する青年團と少年團の活動ぶり—(未來戰の一場面)

貧乏したくも貧乏にならぬ世
活氣横溢する自由の樂天地

當時列國の政府は殆んど有名無實に陥り、之に向つて反抗する實力なく偶々反抗しても到底武力に於てその敵でないために、空中攻擊に遭つて一たまりもなく敗績する。かくて、世界は全然科學者技術家の掌中に握られ、理想的な合理的支配が實行される。之が空中獨裁時代と呼ばれるのであるが、その後、又、その組織が改更されて、更にその中から選出された、世界會議が全世界國の中央政府となり、之に次いだ第二世界會議の如きは、新進氣鋭な敏腕家揃ひで、丁度清教徒のやうな意氣込みで、その頃、文明復興と共に、また起りかけて來た落伍世界の殘骸を片つ端から破壊し盡して、こゝに全く明るい理想的な黄金世界が實現し『戰爭は爲さんとしても爲し得ざるに至り、貧乏は欲ら之を欲しても能はざる』が如き完全國家の境地に到達する。而して、人間は一般に延長して、壯齢の人々も何は少年程せらるゝやうな、老成にして而も活氣に満ちた社會となる。こゝに於て、世界中央政府なるものも、最早やその存在の必要なきに至り、此の旨を宣告して自ら解消し、各人自由の至樂境が實現せられる

交換孃に聲教育
濠洲ヴ政府の試み

【メルボルン發聯合】勝太郎や市丸が咽で人を殺すとすれば我が鶯なるモシ〳〵孃は聲で日々のパンを獲得するものだ。然し命の次ぎに大事な聲も訓練しなければ『野性の呼び聲』たるを免れず電話をかける大方の諸賢に不快な感じを與へる嫌があるといふので濠洲のヴイクトリア州政府が最近『聲(セイと讀むべからず)教育』キヤムパニア(運動)を開始した。メルボルンの中央交換局から選りたモシ〳〵孃數名、發聲並に音調完璧に近いといふ手合を集めテストの結果『微笑む聲』の持主、聲のミス・ヴイクトリア、同孃が日常の會話を交はす所をレコードに收め先づ中央交換局でその他大勢のモシ〳〵孃に音調音質を研究させた。それから州內各地の交換局にレコードを配布してモシ〳〵孃の聲を改良しようといふ段取

專賣の行政的機能性(上)
專賣局　竹森喜久馬

專賣の間には普通法律上の觀念と經濟上の觀念との二義があるが、こゝで謂ふ專賣は後者に屬する專賣業のことで國家の財政々策上國庫の收入を目的として行ふ所の剩餘企業を意味するものである。獨逸のフックス教授は、國家の專賣政策に就し獨占的公企業の形成は寧ろ本質的には健全にして思慮ある財政々策であり、國家の成形上必要止むを得ざるに出でたもので所謂財政的需要とし財道、更に換言するならば國策の遂行經營に伴ふ急激なる膨脹に適應せんが爲であり、この膨脹せる經費の支辦は租稅の大增徵をなさない限りは唯一收益なき剩餘經營を創設することに依てのみ、これを解決することが出來るからであると稱して居る

國家自存の目的と專賣

蓋し國家は國民生活の安定と其内容の擴充と向上を要めて、それが爲に必要とされる、一切の施設の實現に力を傾くる責任を背負つて居る、從つて之等施設の爲に必要なる經費を最善の方法に依て生み出し且つ之を最有效に役立たしめなければならぬ即ち茲に最も其の適應性を有する剩餘經營的專賣が必要とされ來つた所以である

故に專賣事業生來の過程に於ては財政收入獲得の動機が非常に有力に作用して居ることは之を否定することが出來ない、從て當該國の租稅制其の他の財政狀態が專賣的剩餘企業に依頼することを餘儀なからしむるが如き事情の存する場合に於て殊に然りである

專賣の生成的過程

ではあるが現代の專賣事業は中世及近世初期の時代に於ける專賣事業とは次第に次の點に於て區別せられ來た即ち中世に於ける專賣事業は當時の經濟組織の背景の下に單に財政の獲得手段として經營せられ來つたに過ぎなかつたのであるが現代の專賣はいはゆる資本經濟が可なり成立した後、其の獨占形態に入るに及んで國家の統制的干涉的經濟政策に社會政策の一現象として必要視され來つたことである、即ち專賣の發生的に從來の根本的理由は私企業としての著しき獨占資本中大衆生活に影響ある企業を私營に放置することによつて生ずる經濟的不合理を除去し是正し企業自體の行政的、社會的性能を十二分に發揮しようといふ政策的色彩の濃度を著しく加へ來つたことである

而して他面其の充足過程に於て看過すべからざる點は、近代專賣的企業の生成によつて國家の企業的經營能力を顯著的に向上發達せしめたことである、從つて一般的經濟政策として自由放任論が一世を風靡した時代にては國家の企業的經營能力は極力否定せられたのであるけれども其の發達過程によつて之等の主張が必ずしも妥當ならざりしことが遂に如實された譯である

專賣の行政的特異性

財政收入獲得の一手段として經營せらるゝに至つた剩餘的官業專賣の持つ行政的重要性は第一に消費稅の一變形として國家の財政需要を充たす外他面に於ては社會政策的機能を多分に發揮して居ることである

蓋し此種剩餘企業の特質とする所は即ち專賣に依る獨占的利潤と普通企業に依る平均的利潤とを合せ得ることが可能である點である、之を徵稅上の所謂消費稅等を課する場合に比較すれば少くとも從來營業者の懷に歸した企業利潤だけの收入を增すと共に更に民間に於ける獨占事業と異つて其の獨占利潤を極めて合理的且つ高度に保つことが出來るのである

由來私營企業は其の本質に於て營利を無限に追求するけれども專賣は必ずしも然らず要は只この制度の上に於て貨物の消費能力と生產費用との出合點を考慮し稍貪して最大限度の消費に依り最大限度の收入を見れば其の目的は達せられる譯であるから實際問題としては專賣の對象が大衆的消費品であり且つ生活必需品であることに於て多くの反對あるに拘らず相て專賣品となる點であるが故にかうした行政的機能は一層適當しきを制して支障なく所期の目的を達成することが出來得るのである

專賣價格の決定と消費稅

何以上を更に釋明するならば國家は即ち專賣によつて貨物の販賣を自己に獨占し自由競爭を許さない結果として自由競爭によつて定まるべき價格よりも其の販賣價格を適宜に決定し之によつて收入の目的を達し得る(專賣價格の決定は原則に於て租稅々率を定むると同じく之を法律によつて決定すべきであるが市場の狀況により需給の關係を考察して決定するを必要とするが故に法は自ら之を決することなく其の權限を主務官廳に委任して居る)而してこの場合貨物の消費者は恰も消費稅を納むると同樣の地位に置かるゝのではあるが之を法律上の性質から云へば即ち消費稅は國家の課稅權による徵稅であつて納稅義務者は所謂權力的に其の納付を強要せらるゝに反し專賣の效果は單に專賣品の販賣若くは製造を一般に禁止し國家が獨占するに止まるだけで專賣品を購入すると否とは全く各人の任意であつてそこに些の强制はないのである

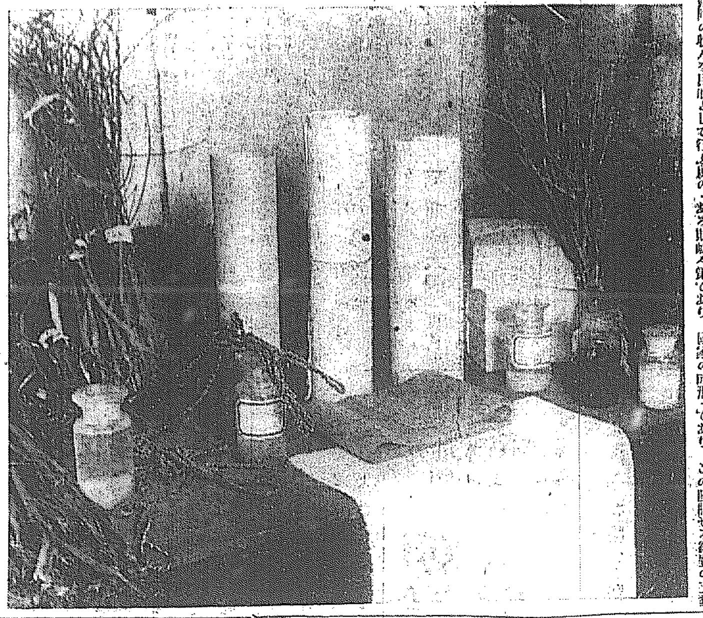

棉花增產計畫の拍車
棉花廢材の製紙化

(既報)半島の棉花增產計畫に重大な拍車を加へる一方、副業振興工業の一として獎勵されるに至つた、棉花廢材の製紙化に就て中央試驗所はさらに研究の歩を進めつゝあるが、右に就て山村試驗所長は語る

未だほんの試驗的に初歩の効果を納めたに過ぎないが進んでこれが工業的價値あるものとすべく努力してゐる。既に製紙化の確信もあるし南鮮方面の刑務所からもやつて見たいといふ希望すらもあり非常に勵まされてゐます、將來南鮮方面に工場を設けて本格的に製紙に着手したい希望を持つてゐます(寫眞は試製紙と繊右より原紙上、中質紙及粗紙。書簡紙とロープ、他は棉花廢材)

音頭踊れば娘さんが孕む
東京放浪記—(二)

▲明治の初め、日本にやつて來た某大國の公使は、江戸に風呂屋の多いのを見て、感歎大賞賛に、『これや危ない、日本は亡びる。御用心なさい』と忠告した。ギリシヤ文明も、ローマ文明も、すべての西歐文明は酒と踊りと女と風呂屋の發達が、極點に達するに及んで亡びて行つたことを知つてる者として、當然の警告であり、好意的忠言であつたのだ

▲この忠言に對して、大隈參議は『御好意ありがたう、西洋では風呂屋の發達は文明衰亡の前兆であるかも知れぬが、日本では文明興隆の前兆となるんである』と答へた。その公使甚だ不滿であつたが誰が大隈侯の風呂屋の如く『文明興隆の前兆』と力強く反駁し得る人の清潔癖には驚きました。なるほどこれでは風呂屋が發達するわけです』と兜を脫いだといふ逸話がある

▲最近これに類した話がある。駐日某國大使、東京に於けるダンスホールの盛んな様子を見て『資本主義末期の狂燥曲はどうだ』といつたといふ。これに對して、數年の後、大隈侯に向つて『日本興隆の前兆』と答へ得るものがあらう?

▲藤閣政府が斷行した諸政革の中には、贊成の出來ないものが多いが、ダンス亡國の無條件禁止だけは贊成出來る。敢てダンスを罪惡視するのではない。ダンスホールの醸成する無節制と放縱性と遊蕩性とを不可として、その亡國的退嬰と道德的自制性とを不可とするのである

▲近代ドイツの名總監の名を博したビユーナーは『革命前に於ける社會現象』といふ論文の中に酒飯の無節制と、ダンス場の無制限の蔓延とを以て、革命の前兆と豫言することが出來るといつてゐる。ダンスホール亡國論の暗示する、社會の將來は決して明るいものではない。東京音頭はホールの中にもられないところに幾分の自然性(野性)があるが、ダンスはホールの中に陶酔と懶光とを伴ふところに貧しさ性(件的一心的)がある

▲汽車中に一緒になつた代議士の一團、車中のつれ〴〵とはいへ、その語るところ猥談の範圍を出でず興つくれば東京音頭を唄ふ、松岡洋右の話が出たかと思へば『おい、洋右を激勵する會でもやらうか』だ、非常時日本の選良なるもの英雄閑日月の心境かも知れぬが、ちとたわいがなさ過ぎる。國民同盟の鈴木正吾君曰く『わしやもう代議士を止めたくなつた。馬車馬みたいに代議士になるために地盤をつくつて來たわしは、考へて見ると馬鹿ちやつた。今の代議士では天下は改良出來ぬテ』と若き代議士からこの絶望の聲を聽き老成先輩の代議士からは老猾な猥談を聞かされるんでは、議會に對する興味は零だ。こゝまで結論を辿つて來るやうでは、東京音頭も悲しい朗らかさといはねばならぬ

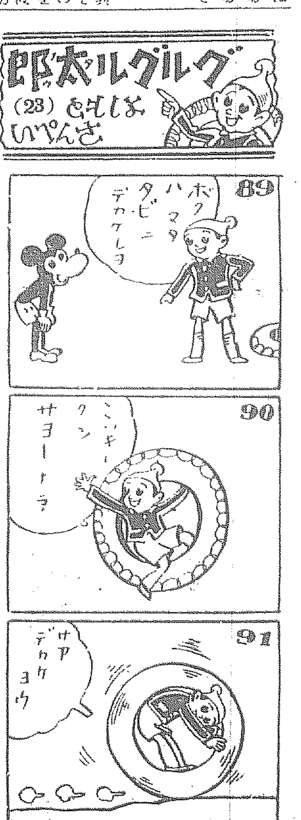

產卵レコード
△△△△△

世界の產卵レコードは一九三〇年ボートケルのホワイテング氏所有の『ノー・ドロー・五十五』號の作つた一日平均一個だが最近サルデスといふ町のラツドレッチ氏所有のレグホン『デリートン十五』號は一年三百六十五日間に三百五十七個の卵を產んでダイ・レコードを出した。此のレグホン種の卵十二個の重さ平均二十六オンスである

朝鮮及滿洲

二月號(第三百十五號)(定價六十錢 半ケ年三圓六十錢)

亞細亞に於ける日本の責任……前滿全權公使法學博士　杉村陽太郎
世界經濟の動向……衆議院議員　小笠原三九郎
日滿經濟統制の基本原則……前國務總理　小日山直登
滿洲國の法律建設……京城帝國大學教授　竹井廉
露國の對鮮農移民策の史的考察……法學士　松葉秀文
滿洲經濟工作と滿鐵改組案……張白山
滿洲お國自慢……東京支局　一記者
政界夜話……東京　虎の門隱士
兩黨から見た豫算概評……東京　小川・大口兩氏談
鮮滿貿易の發展と吾々の使命……朝鮮貿易協會長　加藤敬三郎
最近に於ける朝鮮貿易狀況……朝鮮總督府商工課長　山澤和三郎
朝鮮行政法の淵源……京城法學專門學校教授　車田篤
破傷風……京城帝國大學附屬醫院長　松井權平
流行性感冒に就て……京城府衞生課長醫學博士　荻野正俊
伊太利からチェック旅行記の一節……醫學博士　銀仙愚
平和か鬪爭か 軍人に對する反感爆發 昂奮と挑戰的態度を愼め……社長　釋尾東邦
荒木舊陸相と林新陸相……東京支局　一記者
英國の印象……朝鮮金融組合聯合會理事　牟田口利彦
滿洲雜感……京城帝國大學教授　大內武次
朝鮮の印象記……H・B・ドレイク　大口義夫譯
會源開市……朝鮮總督府博物館長　藤田亮策
林羅山と萬葉集……京城帝大學教授　名越那珂次郎
藝術と色ごと判斷……洋畫家　荒井龍男
感想……洋畫家　山口長男
T氏の幻想……文學士　杉本長夫
諸國犬物語……浪華洋
新京萬華鏡(國都建設篇)……新京　小松凰三
米國の平貨切下の影響
溥儀執政と握手した時の感じ……松岡正男氏談
此一月は何故寒さが長く續いたか……逢田測候所長談
歐米の百貨店と小賣店……相馬愛藏
骨も凍る寒氣にさらされて働く人々……本誌記者
學校出の就職戰線……本誌記者
危險に陥り安き學生……桃花泉
京城學生界の問題……道田昌彌
新京ダンサー・カンタン・夢枕……新京支局記者
米國の平價切下とは何か……本誌記者
朝鮮の財界と事業界—滿洲の財界と事業界
風聞駄語—編輯餘滴
心中片割日記……京城　山岡操

發行所　京城府蛤洞(西小門外)　朝鮮及滿洲社　電話光化門二〇八　振替京城一二八

贊化病院　京城府明治町一丁目　電話本局二四二番
內科　小兒科　入院隨意　普通病室及傳染病室
醫學博士　古城憲治

綿、ふとん　卸小賣　岩見製綿所　京城本町四丁目　電話本局一六〇一番

テントは京城驛前中西テント

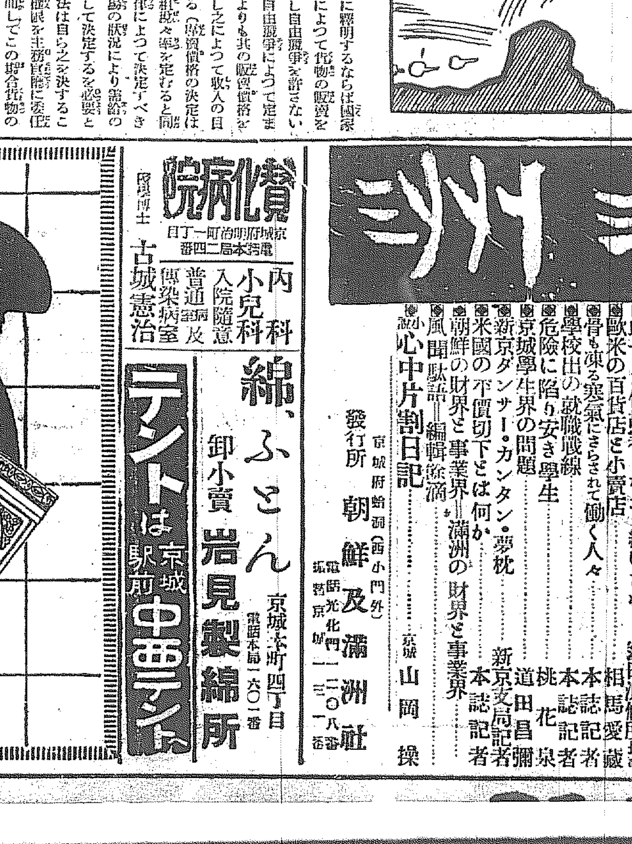

御慶事奉祝
廿三日から三日間 馬山で大々的行事

【馬山】皇太子殿下御降誕奉祝に關し府では六日午後三時から府廳會議室に各官公署首腦者、公職者、各團體代表、民間有力者各町總代等の參集を求め協議の結果左の通り決定した

奉祝は廿三、四、五の三日間擧行、奉祝三日間各戸國旗提燈を掲揚すること▲奉祝三日間花火を打揚げること、各町及各團體はそれぞれ趣向の催物を三日間全市を擧げて奉祝、各學校生徒各團體は旗行列、奉祝に相應しい催しを計畫すること

なほ奉祝に關しては各町内で各々協議中で殊に馬山では舞臺を建設することに決し假裝行列又は演技は萬百附きといふので各町競つて趣向の練習、演技練習に練習を重ねてゐるが、國民千載一遇の御慶事たる奉祝だけに馬山全市は空前の大賑ひを呈するであらう

鎭海の行事

【鎭海】鎭海邑では二十三日正午から各町各團體提燈行列、晩は提燈行列を行ひ廿四日は明樂座で青年團、在郷軍人會主催の下に素人演藝會を開催、なほ小學校では紀念事業として校庭に植物園を作りまた日本宗自教學園では金三千圓を投じ附屬幼稚園を建設、因に鎭海佛教團では九日午後七時から明樂座で皇太子殿下御降誕奉祝に關し講演會開催

仁川神社に國旗臺

【仁川】仁川聯合青年團では、皇太子殿下御降誕記念事業として仁川神社境内に國旗掲揚塔を新設することになり、來る三月四日公會堂で再度の青年團役員會を開き具體的な協議を行ふことになつた

馬山國防義會長決定

【馬山】昨年創設された國防義會は會長故田中玄藏氏が逝去したので後任會長詮衡中の處六日府會議室で皇太子殿下御降誕奉祝に關し協議會に列席の官公署首腦者、公職者、團體代表、各町總代等は殆んど國防義會役員又は會員なのでこの機會に清水副會長から會長選擧を諮り詮衡委員として大谷外四氏を擧げ詮議の結果左の通り決定した

會長清水佐一氏、副會長村崎信一

小作爭議
達城郡下に續發
何れも小作權移動から 郡當局頭を惱ます

【大邱】達城郡の小作爭議は何れも小作權移動に基づくもので調停委員會に達したもの、目下委員會で整理中のもの、その他を合し本年に入り既に十件に達してゐるがこの狀態で進めば五六月にもなれば益々激化するものとして郡當局が憂慮してゐる、これ等爭議は小作令の發布と同時に解消するもので貪慾な地主と惡舍音の介在によつて小作人を搾取せんとして小作權を移動するものであると

緩和される大邱の入學難
愈よ新學期から 七學級增加に決定

【大邱】府では年々增加する學齡兒童の入學難緩和のため豫て學級增加の意圖を有し九年度から實施すべく府民の負擔關係その他につき事務的調査を進めてゐたが府民の納稅負擔よりも切迫した入學難を緩和すべく遂に學級を增加する事に決定し、大邱公立小學校に二學級、高等小學校に二學級、男女各普通學校に各一學級づゝ合計七學級を增加する事になつた

蔚山郡の人口

【蔚山】八年十二月末日現在蔚山郡内の人口は内地人九四〇戸、三三七八人、朝鮮人二六、八九九戸、一四三、九〇九人、支那人一八戸、一二〇人、フランス人二戸、二人合計二七、八五九戸、一四六、四〇九人で前年同期より千百四十八人の增加である

大邱の抽籤新馬

【大邱】朝鮮競馬協會における大邱倶樂部の引當抽籤新馬頭數は十五頭で内國産馬四歲以上六歲以下の優秀な駿馬ばかりである購買價格は一頭四百五十圓で引受人は内三百圓を負擔し殘金百五十圓は馬匹改善のため倶樂部で補助するので天晴れ駿馬が三百圓で買へることになる

四千七百數十名が
高利の重荷を卸す
朗らかに更生しゆく慶北の農山漁村
人物の養成に拍車

【大邱】慶北の農山漁村に於ける高利債整理資金は預金部と自己資金を合し九十萬圓を支出して整理して來たが昨年十二月末現在の總額は六十一萬六千圓の多額で整理人員實に四千七百四十三人となつてをりこれが元利金は一萬二千日の七十餘萬圓の巨額で豫期以上に整理の實をあげてゐるが九年度は農山漁村の現狀に鑑み更に整理の徹底を期することになつた、一方農山漁村の振興運動は最も効果的である中心人物、中堅青年の錬成育成も左の方法で實施することになつた

▲指導人物の精神によつて人生觀を確立せしめ精神的指導を基調とする事▲諸般施設に付臨地指導を爲し勵員各自の勞働を涵調に實習なさしめ經營方面陶冶に工夫すること▲勵員訓練はその重心に力を注ぎ、實行方法についても常に徹底的に會得せしむること▲青年講習の場合は一定の場所に收容し、規律的共同生活を營ましめ講師又は指導員は起居寢食を共にし薫陶感化に努むると

忠北道會
二十日から開く
八日に亘つて審議 道の議案は十二件

【淸州】九年度忠北道歳入歳出豫算案その他を審議すべき第二回忠北道會は來る二十日午前十時から八日間、道廳第一會議室で開くことに決定し六日、各議員宛、その招集狀を發送した、なほ今道會に道から提出すべき議案は左の十二件である

▲九年度道歳入歳出豫算▲九年度道罹災救助資金特別會計歳入歳出豫算▲道債▲國有財産讓渡▲八年度歳入歳出追加更正豫算▲八年度忠北道罹災救助資金特別會計歳入歳出追加更正豫算▲道稅賦課規則改正▲道評議員旅費規則、退職給與金、死亡給與金、遺族扶助料規則改正▲道基本財産蓄積規則制定▲道制第二十六條の規定により專決處分したる事件報告▲七年度道地方費歳入出決算報告▲七年度忠北道地方費罹災救助資金特別會計歳入出決算報告

忠北の砂防工事
第二次窮民救濟 面積は約四百町歩

【淸州】忠北道が第二次窮民救濟事業として九年度一年打切りで施行することになつた末、砂防工事は十六萬五千圓の豫算を計上してあるが、過去三ヶ年に亘つて施工した第一次窮民救濟砂防事業は、約二千九百町歩でその外に砂防工事施行地は、漢江流域の淸州、槐山、槐山三郡内に一萬二千町歩、その他錦江流域の報恩、沃川、堤川、槐山各郡内に五、六千町歩あつて、新規年次計畫によつて施工の筈である

然して九年度に主として第二次窮民救濟事業として施工すべき面積は、四百町歩位の計畫になつてゐる模樣で、同施工地は現在の十三ヶ所の施工地中でも緩慶施工の要ある場所もあり、新に施工すべき所はまだ確定してゐないが、目下内定してゐる場所は、南漢江流域の忠州、堤川槐山各郡内、北漢郡の錦川流域、槐山邑附近の漢江支流の槐山郡青山面、水口面内錦江支流々域、錦江附近の錦江支流々域等と外に沃川郡伊院、臨陂郡等湖院方面も研究中で、清州郡鹽部面の方は、今急速には施工されない模樣であるが、道當局では窮民の潤上、最も効果的な砂防工事の施工地を出來るだけ各郡に及ぼし、各地方窮民をしてその恩惠に浴せしめんものと苦心を拂つてゐる

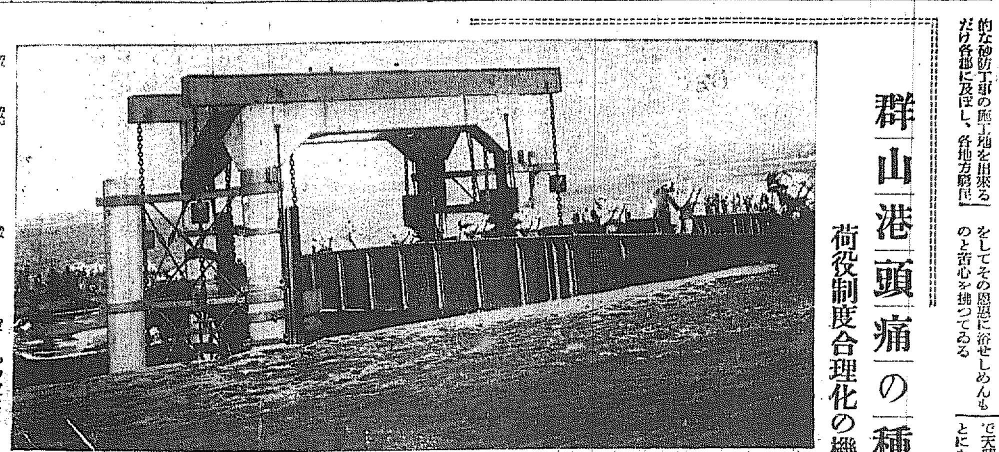

群山港頭痛の種
荷役制度合理化の機運熟す

【群山】「荷主のための勞働者」を標榜し開港以來三十餘年の因習を打破し不合理極まる勞働制度を根本的に革新すべく新制度の實現、確定を叫んで敢然勞働組合に挑戰して立つた新鮮分子國方氏ほか五氏は府内本町通りに集合所を設け荷役合理化の具體的實行方法として提唱すること

受渡賃を申受けざること▲印打賃を八厘と收めること▲貨車卸賃を一叺一錢とすること、▲積取區域外でも錢を適して積取ること

右四項を採用した新勞働制度によつて荷役を開始したが一方荷主側でもかゝる機運が到來した以上これを絶對的に支持、擁護することに意見一致したので、これがため勞働組合はいよいよ窮地に立つこととなつた、從つて局面は急速に一轉して合理化の機運は熟し難中の荷難事とされてゐた荷役賃及び一切の荷役附帶費輕減問題も日ならずして解決するものと大なる期待が掛けられてゐる（寫眞は群山港止場の荷役狀況）

五十萬圓の起債
慶北内務上城して 本府の諒解を求む

【大邱】慶北道九年度豫算は既報の通り大竹内務部長の手許で査定中のところ五日漸く査定を終了し目下集計を急いでゐるが災害復舊費五十萬圓の起債その他の起債事業に關し本府の諒解を求むる必要を生じたので大竹内務部長は十五日頃宇野地方、秋月土木兩課長帶同上城する事に内定した模樣であるが右につき大竹部長は豫算の査定は大體終了した、あとは集計のみであるが災害復舊費の起債問題や國庫補助關係については道會で決議しても本府で知らぬといはれては困るので道會招集までに諒解を求めるため十五六日頃上城するつもりだ

馬山局の簡保

【馬山】馬山郵便局では佐々木局長が全職員を督勵し簡易保險勸奬に全力を傾注してゐるが昨年は非常な成績を示し被保險者口數内地人四九五口、朝鮮人七六二口、計一、二五七口、保險金額は内地人九六、七三九圓、朝鮮人一四六、六五九圓六〇錢、計二四三、三九八圓で慶南道内第一位を占めてゐる

泥公新戰術
鷄の餌釣り
針に牛肉をつけ 鮮やかなお手並

【大邱】府内鳳山町洗濯業李在春(三)は飼料十疋の鷄かものゝ昨年十二月鷄の餌釣りに成功して以來各所で窃盜を働き四日午後五時半頃三笠町木村養鷄場で釣針に牛肉をつけさかんに白色レグホンを釣つてゐる現場を逮捕された、釣針で鷄を釣れば決して啼かずこの手で次から次へと肉屋その他へ轉賣してゐたものであると

米穀統制法の根本を改めよ
差別待遇で效果は擧らぬ
濱崎大邱米取理事長の話

【大邱】政府が米價調節のために統制法を實施したに拘らず効果の思はしくないのは何のためか、鮮米低價の維持が出來なくなつた原因は何處にあるか、直面せる農村の非常時＝國民經濟を脅す米價問題＝について濱崎大邱米穀取引所理事長は語る

要するに米穀統制法が内外地を區別して統一的でない缺陥から生ずるもので根本的に改革せねば米價統制の目的が達せられない、内地米には最低値の保證があつてその上に季節的買上げが行はれるのに外地臺灣、朝鮮の如き米穀法が布かれてゐない産地からは最低値以下の安値でどしどし内地へ流入する、これでは最低値が保たれぬのが當然である、一方新穀期に買上げたものが必ずある時機に拂下げる品であるに於て常に市價を牽制する事は買上米も長期貯藏のために弊害を釀すのは火を見るより明かだ、こんなわけでこの効果を上げようとするならば内外を區別せず一元的な統制を布き内外平等の制度により内外官民協力努力する事が根本でなければならぬ此根本を改めず徒らに枝葉問題を論議する事は益々誤りを大にするものである、今回の管理案の如き正にその例である、もしも斯の如き差別的統制が外地民衆の悲痛なこの叫びを聞かず強化されたなら結果はどうなるだらう、恰も我國は未曾有の國際的危機に直面し内外融和共力を要する今日徒らに政策を弄せんとすることは最も警戒を要すると信ずる

忠北の反對運動
要路に打電

【淸州】政府の外地米統制案に對する反對の聲は燎原の火の如く擴大し、危機愈よ急迫して鮮米擁護の運動は各地に展開されて來た、忠北道民も生命線たる鮮米に重壓を加ふべき鮮米統制案には、飽まで反對し、鮮米擁護の聲は道内各地に勃起して來たが、忠北道穀物商組合聯合會では、この道民の輿論を反映した左の電報文を、去る五日、政府要路、並に兩院大政黨總裁宛發送した

月下開會中の議會を繞り提唱されつゝある鮮米に對する重壓諸案は朝鮮經濟を破滅に導くを以て飽く迄反對す

齋藤總理大臣、永井拓務大臣、後藤農林大臣、鈴木政友會總裁、若槻民政黨總裁 宛

何、東京に滯留して鮮米擁護のため、活動してゐる、殖産銀行頭取鮮米擁護期成會長、有賀光豐氏宛同日左の電文を發した

鮮米擁護のため極力盡力あらんことを乞ふ

主人に眠り藥
その隙に失敬
店員二名共謀して 店から五百圓拐帶

【釜山】釜山大新町三〇七番地林時生(三)方の店員林英二(二)李氏用(二)の二名は店の金五百圓を失敬して東萊溫泉で豪遊中を五日釜山署員に逮捕され目下取調べ中であるが睡眠劑をお茶にまぜて主人に飲ませ熟睡した隙に乘じ計畫的に金庫から窃取した珍しい犯行である

牧の島火事

【釜山】六日午後二時過ぎ釜山牧の島瀛仙町修繕業小山安三郎方から出火、一棟五戸を全燒して二時半鎭火、原因は火爐の不始末で損害三千圓

泥棒を生捕る
模範青年四名

【仁川】富川郡南洞面萬壽里四六七番地農業林弘敏(二)同林昌植(二)同金三乙(二)同李殷則(二)の四名は常に官公署の指示、命令を遵守し、附近の人々からは模範青年として尊敬されてゐたが去る三日深夜、夜警團員として年末警戒のため、

膨脹する水原邑
行政區域擴張後は 一躍人口が二萬人

【水原】年來の希望であつた、邑の行政區域擴張は、諸般の調査も大體終了したので客月二十六日大河内郡守は梅原水原邑長を初め邑の關係面長を郡廳に招致し澤田庶務主任から詳細に擴張後の各邑面勢に及ぼす財政、經濟について說明あり、種々懇談を重ねた結果、郡の原案に一同賛成し、關係文書の整理を遂げ近々上司へ進達することになつた、これで水原邑も殆んど二萬人に近い、人口を有する都邑となるわけで一般市民もこれが實現を待望してゐる

鎭海の電線泥

【馬山】鎭海要港部から鳳逸線に通ずる送電用電線約三百メートル

鎭海荒しの泥棒捕る

【馬山】鎭海署の嚴重な歳末の警戒網を巧に逃れて管内隨所に出沒、荒し廻る窃盜犯人があるので司法係は寢食を忘れて八方捜査中の處、馬山府傍町三〇番地飲食店崔某方に潜伏中の前科一犯宣寧郡富林面大山里無職玉又石用(三)を逮捕し嚴重取調の結果同人は昨年八月出獄以來本年一月十五日まで鎭海慶和町旅人宿魚杵子方外九ヶ所に忍び入り時計現金その他價格約三百圓を窃取し贓品を馬山府並に郡柳林面村秦植(三)に賣却せしめて共に酒色に耽つてゐた旨自白したので一件落着と共に身柄は六日馬山檢事局に送致

感冒患者
なんと一萬二千
大邱府内の調べ やつと下火になる

【大邱】府に浸入してから猛威を振つてゐた流行性感冒も最近漸く下火になつて來たが初發以來府内の患者は實に一萬二千七十六名に上りその後全治した者は七千四百九十三名、死亡者は三名、現患者四千五百八十名になつてゐる、なほこれを年齡別に見ると一歲から十歲までのものが最多數を占めてをり年齡別にして左の通りである

▲一歲から十歲まで初發以來三千四百二十七名、現患一千八百六十名▲十一歲から十五歲まで初發以來二千六百八十五名、現患八百十九名▲十六歲から廿歲まで初發以來三千五百八十八名、現患二千九十二名▲廿一歲から上初發以來二千三百七十六名、現患八百九名

洛東水組の實現 お流れの形
昭和水利の例にならつて 道當局腰を据へる

【釜山】百七十萬圓の工事費擔から地主側の强硬反對を惹起し昨年來未解決のまゝ懸案となつた慶南洛東江六千六百町歩の水利組合設置案は既報の如く最近に至り地主側から代案を提出し道當局及び關係方面と接衝を開始したが右について相府の道では地主側の代案を比較的少い工費で實現すべき計畫と認めてゐるが昭和水利が解散のやむなきに至つた前例があり加ふるに大規模の水組計畫は現在の狀態よりして愼重を要すると觀測し容易に動かぬ意向を有してゐるので關係地元民をはじめ慶南行政の一大暗礁として各方面の輿論の的となつた同問題も不急の懸案と化し當分の間未解決のまゝ居坐りとなつた

忠北の籾倉庫
建設地決定

【淸州】長期貯藏計畫に基づき各郡に設立すべき籾倉庫は既報の通り一千九百十六坪を算し、道内二十四ヶ所に、バラック式のトタン葺平屋の半永久的倉庫を建設するはずで、建設費は一坪當四十圓全體で約七萬七千圓の經費を投ずることになつた。同倉庫は六月までに竣工せしめ、竣工次第、籾籠の籾を籾倉庫に貯藏換へを行ふ筈で同倉庫建設地は左の如く決定した

淸州郡(内秀、梧倉、丁峰、米院、文義、江外、芙江)報恩郡(報恩)沃川郡(靑山、永同郡(黃澗、陽山)鎭川郡(德山、梨月、鎭川)槐山郡(牧渡、槐山)陰城郡(大所、甘谷、無極、陰城)忠州郡(大召院、牧溪)堤川郡(堤川)丹陽郡(丹陽)

少年四名を操つて大泥棒
仁川府内を荒し 被害四百圓に上る

【仁川】仁川栗木里二六〇强盗前科崔順八(二)は住所不定の李錫道(二)同池相奎(二)同李大奉(二)崔老馬(二)の四名の少年を巧に操つて、去る一月一日午前三時仁川宮町雜貨商販賣店金重植方に忍び入り、羅紗服九點(價格八十六圓)を盜んだのを手始めに府内各所で靴、オーバ等を盜み贓品は府内某古物商と共謀賣却の崔が中心になつて遊興に耽つてゐる所をこの程仁川署の刑事に逮捕され、代田司法主任の手で取調べ中であるが窃盜金額は約四百圓位である

ロハで渡世する男
永登浦で捕る

【永登浦】長野縣諏訪郡豐田村生れ住所不定の大工宮下喜直(二)は去る昭和六年四月東京で傳文寺建築工事に從事中同棲の某外二人の給金を横領して渡鮮以來鮮内各地を無錢遊興をして荒し廻つてゐたが偶々七月永登浦京畿道新築工事に大工として働く内中川旅館下宿料八十餘圓を踏み倒し邑内十字路へ堂で四圓七十九錢、つる屋で十六圓七十錢の無錢飲食をして逃走客臘十二月二十四日黃海北道の某花月飲食店で十餘圓の無錢遊興をし本年一月下旬仁川を經て京城に向ふところを隣接の永登浦署淸川巡査に捕り目下金司法主任が嚴重取調べ中である

棧橋でお產

【釜山】六日夜釜山棧橋で連絡船昌慶丸へ乘船の時刻を待合せ中であつた咸鏡南道洪原郡三浦里朴李分(二)は當夜の寒さと長途の馴れぬ旅行のため疲勞して、俄に產氣づき同夜八時廿分頃女の子を出產した、折柄大阪の旅客が居合せてゐただけ大騷ぎとなり、水上警官が即席の產婆となつて介抱し目下保護中、產婦は姙娠九ヶ月の身重で岡山市北方町に居住する夫を頼つて渡航する途中早產したものであると

始興國義役員會

【永登浦】始興郡國防義會では來る十二日午前九時半から武德館で役員會を開き左の議案を附議する

京畿道國防義會聯合會理事選出、會員增募、器械會費催

忠北辭令

任本府忠北道警部 道警部補 若木愛藏(沃川)
依願免本官
任本府忠北道警部補 道巡査 李信快(鎭川)
沃川署勤務を命ず

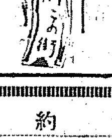

◇【釜山】交通事故の頻發に頭を惱ましてゐた釜山署では六日午後から瓦電會社で朴保安課長、山田司法主任、井上保安主任が會合して對策を練つた

◇【馬山】本年度から海軍練習生の希望者を附與された慶南道海員養成所本年度卒業生中左記三名は晴れて佐世保鎭守府に練習生として志願中の處入團許可の通知があつた

航海科新山友一、機關科新口隆惠、同佐々川一夫

特約店

[illegible]

代理店 大邱府市場町 [illegible]

參錄 商標 めりやす

製劑元 安東萬正堂

朝鮮總支店 [illegible]

阪井耳鼻咽喉科醫院
京城本町一丁目入口
醫學博士 坂井清

カスミ網
小鳥捕用
三間 三圓
五間 五圓
京城明治町一丁目
秋岡商會

帝國製麻株式會社製品
帝國カタン絲株式會社製品
取扱商品 綿撚絲 カタン絲 麻撚絲 麻織絲 麻布 麻ミシン絲
朝鮮專屬販賣部
愛國商行
京城府黃金町二丁目 電話本局三九〇四番 振替京城五九五九番
釜山府富平町二丁目
釜山出張所

資本金壹千萬圓
各種信託
低利擔保貸付
朝鮮信託
朝鮮京城
(營業案內呈)

北鮮版

北滿物産出廻り「どうやら當外れ」
北鐵の好餌は豆粕だけ
力瘤輸出に轉向か

【清津】吉會線、北鐵の開業で北滿物資の奔流的搬出を期待してゐた清津では既に北滿特産物の荷動き旺期に入るも期待は殆んど現實と遠ざかつてゐる状態であり北鮮鐵道管理局でも特産出廻期に備へて萬全を期しつゝあつたが、過般來大陸運輸課長は新京、ハルビン方面を巡歴、北滿物資の北鮮誘致を大いに期待するところあり四日歸任したが、その歸來談を綜合するに北鮮には未だ完全な施設を缺いでをり、大連と同様の待遇では荷送りが出來ぬといふのが北滿荷主一般の考へ方で、曾つて本紙で數次報道した通り取引所もなく相場が立たぬので北鮮打切り荷は全然送り出せず、運賃の多少の高低（例へ大連着は北鮮着より噸當り一圓三十錢高）は度外視して拂金の出來る方へ送るといふ現狀で、殊に哈爾賓の某商人は敦化地方で大豆を買ひ一定期日までに一定量に纏めて直に內地へ送るつもりのところ、生憎貨車設備がないために相當の痛手を蒙り、再び北鮮への荷出は絶對しないといふ實例もあつて、これ等萬般の緊急施設の一通り完備せぬ限り從來傳へられてゐたほどの特産出廻りは大體において望み得ないといふ悲觀すべき狀態である

なほ豆粕だけは北鮮打切と並び相當量の出廻りをみる見込みで、更に流送物として北鮮鐵道で極力これに力を注ぐものとみられ、十日發着の十二萬三百六十噸十七日頃清津着の豫定となつてゐる、ハルビン中心に各地油房の製出豆粕約五十萬噸は北鮮鐵道の唯一の好餌となつたわけで、（北鮮）では滿洲特産物の流出だけを目指してゐるが、反對に對滿輸送を考慮すべきであるといふのは鐵道局の考へ方であるのみならず滿洲側の要望でもあり、他力本願だけを目指さずに對滿輸出に對し北鮮人士の注意を喚起したいといふ結論である

スキー講習
權威を迎へ元山で開く

【元山】スキー倶樂部では我國スキー界の權威荻原、赤澤兩氏の來元を機に來る十一日新豐里スキー場でスキー講習會を開催することになつたが當日は祭日のことでもあり且先頃の降雪でスキー場のコンディションも絶好なので定めし受講者も多數に上り盛會を呈するであらう

新年豫算の特色
棉作改良と部落林
江原道査定一段落
教育費の負擔は補助で輕減

【春川】九年度地方費豫算の査定を終つた李江原道知事は五日左の如く語る

大分景氣はよくなつたやうだが一向歳入は殖えないので限りある財源ではやりたい仕事もやれず既定事業を遂ふならば棉作改良と部落林の設置である棉作は在來の方法に改善を加へて大々的增殖を圖るもので農家經濟の向上を圖る上に最も適切であり一方部落林の設置は現下の農村で決してゆるがせにすべからざる社會問題で燃料の收集や堆肥の原料もこの部落林の設定によつて緩和される譯である只問題は國有林があるか否かで目下それぞれ調査を進めてゐる、補助事業としては春川高等女學校と通川郡の上水道建設である農村補習教育に就ては心機一轉の色彩があり從來の劃一主義を打破して學習より勤勞に代へ飽くまで農村中堅人物養成に各補習學校とも全力を注いでゐる、一面一校計畫遂行に伴ふ道民の負擔輕減の爲には從來の補助額に約四百圓宛增額すべくこの外京城、春川間の路面の改良も京春道路の金谷までの施工に對し新年度は路面の固定カーブの改修を行ひ來年度道界までの舗裝を完成すべく計畫を進めてゐる、東海岸一帶の空地を利用防風又は漁區用植林及び大開墾にも防風植林の設定である

かくて豫算案はこゝ一週間位で道評の上印刷に附し既報の通り三月上旬道會開催の段取となるらし

いが豫算額は四百三十萬圓程度で前年度より數十萬圓膨脹してゐる

咸興府の教育豫算
第二部決定
府會に附議

【咸興】咸興府第二教育部特別經濟に關する九年度豫算は五日招集の部會で

▲歳入＝經常部五萬八千五百六十五圓、臨時部三萬七百五十五圓、合計八萬九千三百二十圓

▲歳出＝經常部八萬七百七十八圓、臨時部八千五百四十二圓合計八萬九千三百二十圓

と決定した前年度に比ぶれば一萬六千百三十七圓の減で主として第一、第二兩公普の增築完了による減額であり今後の新營費としては女普增築に三千百六十二圓、第一第二兩公普に職業科設置施設費に二千圓を計上することになつてゐる

無い袖振つて石屋の店開き
元山の漁港修築と結んで
一石二鳥のご算段

【元山】後藤府尹が府營で石屋さんを開業しやうといふ話＝元山府では先頃から九年度豫算を編成中のところほゞその編成も終つたらしく目下詮議中であるが九年度歳計豫算は前年に比べると八萬餘圓の增加となつてゐる、これは元山里漁港の築港と前陽石山の買收とその經營とが新規事業として盛られてゐる爲で、無い袖を振つて整理した苦心の跡が覗はれる、即ち貧乏世帯の遣繰りではどうにもならぬ新規事業には手も足も出ぬ元山府ではあるがそこを頭のいゝ、ツモリ・ゴトウ府尹が趣味も手傳り石山經營の名案を捻出し目を付けたのが德源郡府內面前陽里の大石山、これを買收して府營で石材を切り出し九年度から昭和數年事業で施工される元山里漁港修築の防波堤の石材として供給し右經費中元山府支出三萬圓と石山買收費及びその經營費即ち新規事業費總額の資源に當てるといふのであつて府財政收入の不足を起債によつて補ふ本旨に則り拾取の鑛法で新規事業を新規事業で賄ふ算段である

長津郡の燕麥凶作
殖銀融資で種子を分配

【長津】昨年の燕麥凶作で食糧はもとより種子の不足を來たした長津郡では救濟策を研究中であつたが郡當局で殖銀から資金を借入れて燕麥種子を購入して各農家に貸付けることになり去月二十五日から今二日まで郡守元壽鉉氏は擔當者森山技手並に新南面長兼斗爀氏を帶同し、新興郡東上面に出張して燕麥種子一萬三千斤（一俵十五貫入）を購入し二十五日まで配給分配することゝなつた

肥料講習會

【羅南】咸北道農會では肥料知識普及の二十日から三月一日まで、

注文津燈臺
燭光を增大

【江陵】注文津港の燈臺は僅か八〇〇燭光で附近の水源燈臺の一七五〇燭光、竹邊港燈臺の四六〇〇燭光、長箭燈臺（浦項入口）一〇五六〇燭光に比し餘りに貧弱であり一般航行船舶、多數漁船の不便が尠くないので六年來光度變更燭光增大の要望が起りこれが陳情を重ねて來たのが、この程海事課の黒田技手の現況調査の結果一萬八千燭の增大設計をたて新年度早々工事に着手することになつたなほこれを機會に第二期築港工事の促進運動を起すことになつた

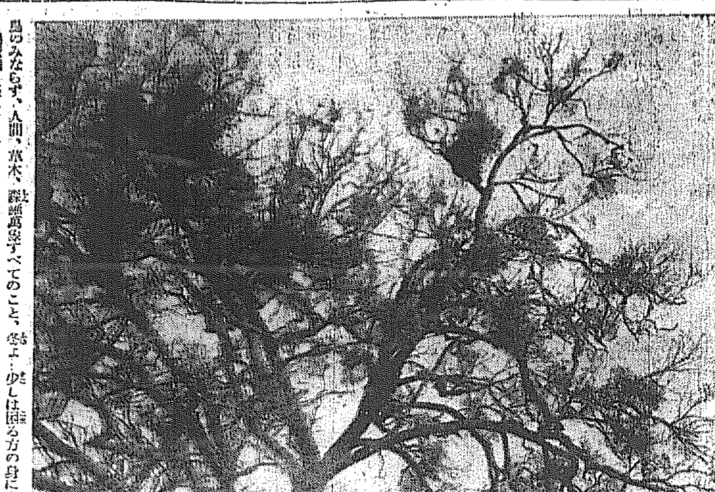

* * *

雪は立てども消寒十寒の連續で、雪すら消えず、春のきざしなく、木枯に巣する鳥も姿をみせない、うらめしき無味の冬よ、早く逝くく、春遠からずと待機はしても待つは遠し、春待つものは鳥のみならず、人間、草木、森羅萬象すべてのこと、冬よ…少しは困る方の身にもなつてくれ…（開城潮月選スケッチ）

* * *

春遠からじ――やどりの木の待機

咸南道の交通禍
死傷二六〇
去年の決算

【咸興】昭和八年中に咸南道內に發生した交通禍、總計三百八十九件の內

▲自動車事故百三十三件で死者六名負傷八十五名▲私鐵事故十件で死者一名、負傷三名▲國鐵事故二百四十六件で死者五十五名、負傷百十一名

合計死者六十二名、負傷百九十九名の惨たる記錄を殘してゐる

對しては最も恐るべき强敵と見られる

德源郡の横領會計
身柄も送局

【元山】德源郡府內面三蕃里七九元德源郡學校費會計係崔長箕（二七）の公金横領費消事件は去月十七日元山署に留置以來嚴重取調べ中のところ取調進行と共に横領費消額は三千圓に達すること判明し身柄は業務横領罪として一件書類と共に元山檢事局に送致された

スキー大會
誂え向の雪に惠まれて
元鐵の健兒躍動

【元山】二百の鐵道健兒が快晴の四日午前十時から滔々齊放で冬を讃むる頃まで青春の躍動するがまゝ思ふ存分新豐里の處女雪中に亂舞、その壯快味を謳歌して非常な盛會裡に無事終了した元山鐵道事務所管內從業員スキー大會の成績左の通り

▲局員（四キロ）1飯干（二七分三三）2萱谷（二九、一八）3內海（三九、二五）

▲手東四キロ 1村木（二四、四三）2島遞（二五、〇〇）3內海（二七、〇二）

▲二キロ 1楠入（一一、三〇）2小松（一二、四六）3安（一三、四三）

▲線別對抗八キロリレー 一等元鐵チーム（五〇分三七）二等咸鏡線チーム（五二、五五）三等東海線チーム

▲元山所屬對抗八キロリレー 一等事務所機關區組（四八分三三）二等驛列車區組（四九、二〇）三等保線電氣建築區組（五一、四二）

その他來賓の一キロ幼少年の消雪並拾ひ同一キロ競走等もあつた

嘆く學生の母校愛
苦しい積立て感謝の奉仕
「開商に咲く美談」

【開城】元開城公立商業學校生徒の愛校美談＝黄海道延白郡海城里開城公立商業學校第二學年在學中であつた徐基鎭君は一昨年入學以來模範生徒であつたが家庭の不遇から退學を餘儀なくされ遂に去る二月一日限り足掛三年間親しんだ母校の學窓を離れ家業に盡すべく固い決意を抱き歸郷したが去る三日恩しの母校受持教師古閑教諭宛退學の挨拶を兼ね同校運動場擴張に心血を注ぎつゝある學校當局並に校友會、同窓會の愛校精神に感激して在校二ヶ年間の旅行積立金（十一圓）を運動場擴張に寄附する旨申出で學校當局を感激させてゐる

龍井人民會
過半の棄權
前途に暗影

【間島】龍井村內地人民會議員の半數（四名）改選は既報の通り一日午前九時から間島公會堂で執行されたが、午後三時開票の結果左記の諸氏が當選したがこの日投票を執つたので有權者總數二百六十九名中投票者は、半數にも滿たぬ百二十九名に過ぎず而もこの中五十餘名の投票は僅か八十數票で數百の投票は官吏を除くと一般市民は四十名に過ぎず民會の前途に暗影を投ずるに至つた

二十七票木田仙太郎氏、二十一票永井豐作氏、十七票、富永一雄氏、十六票永野好氏

江陵邑議の補缺選擧

【江陵】江陵邑議の補缺選擧は從來四月を控へて一名の立候補もなく全く無風狀態であるが、これは期間が僅一ヶ年しかない關係で有力者側は出馬を見合せてゐるものゝ如く一面潜行運動者もゐるが目下のところ內地人側では吉田祐四郎、堀江鏡一氏等の呼聲が高く朝鮮人側では權承洙松亭里の崔久賢、東病院の元容德、自動車會社の崔漢集、司法代書の金鳳璨氏等が

清津の府議補選
二つの椅子を四人で爭奪
俄然大混戰を展開

【清津】清津府議補缺選擧は既報の如く一段の難航振りであつたが、豫て噂に傳へられた趙、鄭、鹽三氏が、期日確定と共に先出三候補にの立候補は六日に至り實現、補缺二名に對する四名の候補者で文字通りの亂戰狀態を現出した、趙氏は以前に府議員を務めたことがあり、現に新岩洞において郵便所長の關係を有してゐるが、選擧團體は

二股の騙引き受驗
我儘な入學は絶對排撃
平南北兩道の中等學校で申し合せて
入試の惡弊を矯正

【新義州】從來朝鮮各地の小學校卒業者中には二校以上の中學校に出願して合格後入學すべき學校を決定する傾向があるため折角入學を許可しながら入學式直前父兄は入學式後に至つて入學を取消し好きな學校に入學するので、學校當局としては大困迷惑してゐるがこれが入學許可後の取消しを防止するため平壤新義州安東の中學校長申合せの上、次ぎの三項を決定し本年度から實施することになつた

一、入學志願者は願書中の入學志望順位欄に必ず志願學校順位（第一志望何中學校第二志望何中學校）と明記すること

二、三中學校中、他の中學校に先んじて考査を施行したる中學校第一志望者中入學許可を與へたる志願者の氏名を直ちに他の二中學校に通知すること

三、一校にて入學許可を與へたる志願者に對しては他の二校は絶對に入學を許可せざること

鮮米擁護の强力陣
重壓は斷然排撃
咸南も蹶起道民大會を開き
惡法阻止の大デモ

【咸興】五日殖銀咸興支店で開催した朝鮮米擁護咸興期成會の協議に基き咸南全道の朝鮮米擁護大會は愈々來る十日午後一時咸興劇場で開催することに決定した、發起人は

▲金潤國▲道農會▲咸州郡農會▲咸興穀物商組合▲咸興水利組合▲咸興府在住道會議員六名▲朝鮮運送支店▲北鮮倉庫▲北鮮時事▲咸興商業會▲韓時報▲咸興國防義會▲咸興辯護士會▲咸興運輸組合▲小賣商聯盟▲咸興信用組合▲食糧品組合▲咸興產業組合▲咸興組合聯合會

と府內の有力團體等に個人を網羅し道內各當業者並農業團體に對し

我が朝鮮米の內地移出を制限せんとする法案は今週中貴下開會中の帝國議會に提出されんとす若し斯る法案が議會に於て可決されんか朝鮮農村及び經濟界は非常なる打撃を蒙る可く事態は正に急迫し憂慮に堪へざる大危機に直面す諸氏挙つて本會開催に參加せられ農村經濟の擁護に努められんことを乞ふ

と飛檄し鮮米擁護、惡法阻止の一大デモを行ふことに決定した

中央要路の猛省を要求
元山でも決議電送
委員打合せに上城

【元山】鮮米擁護期成會元山支部では五日會員會合の上種々協議の結果同會本部及各支部と相呼應し絶對反對の態度を決するところあり直ちに左記方面に聲明電報を發すると共に期成會と打合せのため支部役員大田省一、弘津昇平兩氏が同夜上城、

永井拓相、後藤農相、高橋藏相宛＝鮮米に差別待遇を與ふる案には如何なるものたるを問はず絶對反對す

なほ中央朝鮮協會長阪谷芳郎氏及有賀光豐、松井房次郎諸氏に宛て上記要路に打電せる旨打電し一層の活動を依賴するところあつた

元通普校新設

【高城】江原道高城郡元通ではこの程公立普通學校新設の認可があつた、初代校長には高城普校々長吉浦止幸氏が兼務することになつた、これで郡內一面一校の完成をみた

長津の振興評定

【長津】長津郡では岩垣道知事の出席を得て去る二日は長津邑で三日には下碣で經濟更生打合會を開催協議事項は左の通り

▲農家更生部落擴充▲農家更生部落指導者配置▲農家更生規定調査及五年計畫樹立

にのぼつてゐる

人の動き

▲中村十九師團參謀長　六日發兵營兵送還準備のため清津へ
▲横山同高級參謀　同上
▲田島少佐（同副官）同上
▲稻葉彦藏氏（咸陵郵便局長）二日本社支局來訪新任挨拶
▲李順興氏（淮陽郡農會技手）十日陵截任
▲安忠北參與官　八日歸任
▲金相敦氏（同道廳）八日から十三日まで平南北、黄海道へ
▲宮里満氏（同）一日發十五日まで押山、陰城、忠州、堤川、丹陽へ
▲上道秀吉氏（同）六日發十日まで鏡川、押山、陰城へ
▲山尾良一氏（同道技手）八日から十一日まで大田へ
▲桑本外守氏（沃川郡庶務主任）六日上道
▲米田卯太郎氏（押山郡庶務主任）六日上道即日歸任
▲白石慶南警務部長六日馬山署巡視七日官舎へ
▲平山此氏（大邱師範學校長）六日馬山へ
▲岩橋一郎氏（釜山港送業）五日內地から歸來
▲木谷重善氏（慶南山林課長）五日出張から歸任
▲中井川慶南小作官　六日赴任
▲岡部慶南稅務課長　七日から五日間統營出張へ
▲竹本龍也（間島龍井＝中橋院參議）一日逝去享年六十五歲

大阪商船定期出帆

◎內、台連絡航路寄港

北鮮阪神（經由）急行　清津發正午
武昌丸　二月十四日
長州丸　二月廿二日

北鮮臺灣行　城津、元山、釜山、長崎、基隆、高雄

大連內地直行

門司基隆直行

大阪商船株式會社　京城出張所　電話本局長一〇〇三〇番

國際運輸會社　仁川　慶田組　釜山　釜山商船組

朝鮮郵船株式會社　代表電話本局四一九五番　釜山支店　元山支店　仁川出張所
仁川代理店　群山代理店　木浦代理店　鎭南浦代理店　元山代理店　城津代理店　雄基代理店

朝鮮郵船定期出帆　低廉船中食事附

東京行　下關—大阪—名古屋—横濱寄港
北鮮東京行
北鮮名古屋行
大阪行
敦賀行
伏木七尾行　新潟延長
浦潮行
注文津行
鹿兒島行　博多—長崎寄港
上海青島行
青島行　芝罘—大連寄港
大連行
▲右ノ外臨時配船スルコトアリ
日本郵船出帆
京城南大門通り五ノ一

北九州商船株式會社　釜山出帆
仁川出帆
鎭南浦出帆

仁川汽船株式會社
◎海州行　◎西島行　◎江華行
仁川府本町二丁目

朝鮮汽船出帆廣告
仁川出帆
釜山出帆
木浦出帆

阿波共同汽船出帆
威海衛、芝罘、大連行　利通號
威海衛、芝罘、大連行　共同丸
大連、天津行　長山丸
代理店　仁川海岸町四　野口商會　電話二四番・一七三番

仁川出帆豫定
鮮航同盟會　仁川支部

嶋谷汽船株式會社　仁川出張所
元山出帆　清津出帆　雄基出帆　新潟北海道行　北海道北鮮線定期
日滿新捷路
朝鮮北海道大連線定期
大連直行　仁川出帆　裏日本、北海道、樺太行　鎭南浦出帆　群山出帆　木浦出帆　釜山出帆　浦項出帆　城津出帆　西湖津出帆　興南出帆　元山出帆

衛生口錠

カオール

口中殺菌劑

なんと大膽な計畫ではありませんか

全額拂戻し大奉仕

好機再び來らず御申込は即刻

弊舖は常に保健衛生思想の普及發達に微力を致し「百の治療は一の豫防にしかず」のモットーの下に健康なる皆樣が病菌に侵されぬ樣

飲食の後
外出の時
人込に居る時

等病菌傳染の恐れある場合に本劑の二三粒を口中に含まれたき事を高唱して參りましたが幸皆樣の御共鳴を得まして昨年の如きは其賣上は實に**創業以來の大激增**でありました爲、その利益全部を**御愛用者に拂戻し**感謝の誠意を披歷致したいと存じます何卒弊舖の微意御汲取下され御愛用の程偏に御願申上げます

全額拂戻方法――お買求めのカオール空函（拾錢、貳拾錢に限り上包の効能書、卅錢、五十錢、壹圓は空函）を東京市日本橋區水天宮前 **本舖 安藤井筒堂藥品部**へ御送りになれば**直ちに同額のカオールを進呈致します**

全額拂戻總數――二十万個限り、但し廣く御愛用の皆樣にこの御利益を得て頂きたい爲に御申込は御一人一個限りです

御注意――空函及能書の御郵送は必ず四匁（十五グラム）毎に三錢切手貼用の事、不足、未納は受付ません

カオールの配劑と其効用

製劑顧問 ドクトル 松尾道

一、**口中殺菌劑を配合す** 從つて空氣又は飲食物と共に口腔より侵入し來る黴菌、例へばチブス、コレラ、流感、結核菌等その他の病原菌を口中に於て完全に殺滅し、依つてこれ等傳染病を豫防す。

二、**健胃整腸劑を配合す** 從つて胃を健全にし、且その消化力を亢進し食慾を增進せしめ下痢、腸カタル等に整腸劑は殺菌劑と相協力してこれを治療す。

三、**興奮劑及强壯劑を配合す** 從つて心身の疲勞沈鬱したる時には各機能を興奮せしめ氣力を回復旺盛にし、健胃劑と相俟つて肉體の强壯を計らしむ。

四、**清涼劑及美音劑を配合す** 從つてその特有の芳香により口中の惡臭、惡氣を除き、袪痰劑は咽喉の乾燥を潤し、聲帶を美化し從つて聲調を爽快ならしむ。

◎**故に皆樣の保健の爲に**

◇惡疫流行の時　◇飲食の後
◇他人に接する時　◇汽車電車に乘る時
◇執務勉强の時　◇遠足運動の時
◇口中の臭き時　◇煙草を召上る時
◇禁煙を望む時　◇音聲を使ふ時
◇氣分惡しき時　◇疲勞したる時

カオールの二三粒を口中されたし。本劑を口に含めばマスク、ウガヒの必要なきと同時に心身を爽快にし、胃腸を健全になすの効あり

◎**本日より直ちにカオールの御常用をおすゝめ致します**

定價と容量

袋入	（十錢）	百粒
同	（二十錢）	二百五十粒
ポケット容器付	（三十錢）	三百粒
丁字形容器付	（三十錢）	三百粒
御勾玉容器付	（五十錢）	五百粒
鞄形容器付	（五十錢）	五百粒
德用瓶入	（五十錢）	八百粒
同	（一圓）	二千二百粒
光金石製 美術容器付	（五十錢）	五百粒

東京市日本橋區水天宮前
本舖 株式會社 安藤井筒堂藥品部

その頃とこのごろ（19）

痛い、凍る、早い朝 血のにじむ手
舞妓の寒稽古の思ひ出 船崎ハルさんのお話

私が丁度十歳の頃です、さう、丁度今から卅一年前、おぼろげな少女時代の記憶では、料理屋として、きこえてゐたのは井門、花月、みやこ、稲田楼、翠水、清華楼位でした、日ノ出小學校に通學して居た私でしたが、夜は舞妓として翠山楼から『きみ子』と名のつて座敷に出ました

──※×※──

發達のないその頃の京城でした從つて藝者は何れも各料理屋で抱へられてゐたのです、舞妓も料理屋に四五人づつ廿餘名ゐましたが、一堂に集まり、ダラリの帶を長くすそまでのばしての踊りは當時殺伐なふんいきに包まれたこの京城になごやかな情景を添へたことでせう

……※×※……

痛々しかつたのは寒稽古です、お師匠さんとてはなかつた京城ですもの、嚴寒時です、朝午前五時といふ未明、同僚とゝもに今の南山の若松亭の所に行くのです、零下廿度といふ寒さです、三味線のばちにさはつてすら痛さを感じるのです、そこで一時間、六時頃南山からおりて踊るのですが手をすゝぐ都合もお湯ではなく水です、桶の水は凍つて、手を入れるサーッと血がにじみ出るのです

……※×※……

この寒稽古は、各料理屋の競爭となつたのです、どの料理屋が一番に南山につくか、負けては料理屋の恥だといふのできそつて早く南山にのぼつたものです

……※×※……

當時のお客さんの重なる人は軍人さん、遊びも派手でしたが、またきはめてアッサリとしたものです、特に私は晝間學校に通學してゐるといふので疲れるとお客さん『もう歸つてもよろしい、線香は通してゐてやる』とて歸宅を許されたものです、僅かな少女の働きでしたが月に五十圓はありましたからね（寫眞はその頃の舞妓姿）

豆滿江より北鮮へ 行ふ大防空演習
京城平壌間には高射砲 來る六七月空と地の偉觀

第十九師團では來る七月頃鴨緑江流域より、北鮮一帶にかけて大防空演習實施の計畫を進めてゐる、この演習には平壌飛行隊の外内地飛行隊よりも參加し、又平壌の高射砲隊も參加する頗る大規模の演習である、また平壌高射砲隊では聯合隊長指揮の下に來る六月中旬平壌、京城間の長距離鬪行軍を實施する、高射砲隊としてかゝる長途の行軍は最初の試みで、勿論高射砲は本行軍に編入し、その間數ヶ所に於て射撃演習をも行ふ筈で高射砲隊の偉容を發揮することゝなつた

愛郷塾關係の一同 服罪に決定す
辯護士團聲明──大川博士控訴

【東京電話】五・一五事件民間側橘孝三郎以下愛郷塾關係被告十七名は高根澤、池松の二名をも含めその後、市ヶ谷刑務所に讓渡してゐたが七日午前八時、關係辯護士代表鵜山、西川、森田等七氏が刑務所に橘以下各被告を訪ひ面接した結果、被告らが控訴の意なきことを說明したので、辯護士側はその心情を諒とし獨自の立場から提起した控訴申立を同日午後取下げ同時に聲明書を發表した

聲明書 惟ふに原判決刑の量定、法律の適用、事實の認定に對し首肯しがたきものあり我々辯護人は協力控訴を提起し所信を貫徹せんと決議したるも被告橘氏を主としいづれも刑の輕重は問ふところにあらず故に我々は今日と雖もなほ刑の重きを知らず若し我々に對する刑重しとせば我々の行動が與へたる影響が世により多くの衝動を與へたるためにほかならず我々は、この意味においてむしろ滿足せざるを得ず（以下略）

神武會長大川周明氏は七日午前宇都宮辯護士を通じ東京地方裁判所に控訴の手續きをとつた

慘害の跡（遭難者を掘り出した倒壞家屋）

安東ホテルに腦膜炎 直ちに消毒

【安東縣特電】安東驛前安東ホテル夜警牧野敏貴（二五）は一日以來呼吸器を痛めホテル内夜警室に臥病中であつたが、七日市内五番通りの西川醫師の診斷の結果、流行性腦膜炎と決定した、病症は輕いが何分恐ろしい傳染性を持つてゐるので直ちにホテル全部の消毒をなすと共に同ホテルに宿泊中の人々に對して一齊檢査を行つた

巡査さん達に大事なお藥
きのふ全鮮二千餘ケ所に 二千四十餘箱送る

本府が最初の試みである、國境をはじめ全鮮不便の土地にある警察官駐在所、出張所等に 急救藥常備 の計畫は、いよく進み七日午後から二千二十八ヶ所へ二千四十六箱（十人以上の家族ある場所は二箱）を送り出した、藥は本府衛生課で直接調劑配合したもの二十數種でこれに簡單な醫療器をそへ一箱十五圓 總計三萬七百五十圓で ある、これに年二回定期に補給し常に充實させる仕組になつてゐるから大助りだ、なほこの豫算は四萬圓である（寫眞は救急藥發送）

雪禍の鬱陵島

本社特派員 慰問中に凍傷
（鬱陵島にて劉道順特派員發）

六日の探檢に劉特派員は吹雪を食ひ顔面全部は凍傷を負ふたが、甚に熱を出し七日の朝には三十八度に達し北面一帶の探檢は餘儀なく中止した

生芋を食つて命をつなぐ奥地!!
遭難者への救濟方協議

【鬱陵島にて劉道順特派員發】島内奥地は食糧缺乏、薪炭共に心細くとうもろこしと馬鈴薯を生で噛り命 をつないでゐる者もあり、島廳はこれ等の罹災民の救助に頭を悩ましてゐる、先づ死者に對しては三十圓遺族には十五圓、倒壞家屋の復舊廿圓 を補助する豫定で島廳では目下その具體案を協議中である

ビールに二泡三泡 吹かせる算段
他の需要組合と協力値下運動を 京龍和洋酒聯合會總會で決定

キリンビール、サッポロビールの共販會社の出發と同時に一回に亘る突然の値上げに憤慨した京城、龍山の和洋酒販賣業者團では七日午後二時から京城本町三丁目本三倶樂部で臨時總會を開催した結果、全員一致して値下げ運動を行ひ、且その範圍を擴大させ、他のビール需要者に呼びかける一方その需要者がサッポロ、キリンの節を組織して値下げ運動をすることに決し 萬一不成功 に終つた場合は重大決意をみる模様である

洩れた罪種も 模範囚は假釋放
當局で愼重に考慮中

【東京電話】今度恩赦令の恩澤に浴する者の外、減刑の恩典に洩れて困る罪種のものでも特に模範的囚徒となつて居り、刑期の殘り少いものは特に假釋放を許してもよいとの議が生じ、目下司法當局の手許で愼重考慮中である、之等は普通の場合では假釋放でなく規定の累進處遇法に依らねば釋放困難であるが今回だけは特に規定を破つて寛大な處置の下に假釋放を許してはどうかといふのである

薄板泥棒御用

去る四日夕刻、京城元町三丁目二四五番地板業李鍾彦方材木置場に何者か侵入、同置場にあつた一五〇枚束、一七〇枚束二〇〇枚束を合計一二〇束を持ち去つたものあり龍山署で捜査の結果、犯人は京城府外新花洞四三二李鍾鎬（二二）と判明、贓品の内五十束を方々に四圓ばかりで分賣、殘り六十束を黄金町三丁目薪炭商尹奉鎬方に預けゐた事が判明、係罪取調中

ダン復讐！
熊谷はボビーを破る 日米比拳闘二回戦

鮮滿拳闘會主催、本社後援日米比對抗拳闘試合第二回戦は三日午後六時半から京城日報社講堂で開始されたが今回も盛況のファンで大盛況、戰績は左の通り金に對するダンの復讐なり、又熊谷は判定でボビーを破つた

四回戦
曹東球 技倒 姜演基
李鍾三 技倒 金變搭
六回戦
崔一 打倒 金容燦
梁道允 引分 ジョー哲
八回戦
ダン・スチュワード 技倒 金基鎭

ダン復讐に燃えて劈頭猛烈な打撃を交へたが二、三回はむしろ自重戰、四回ダンに好打あつてやゝ優勢金をロープに追ひ詰めた時金右親指をくじき試合を放棄した

十回戰
熊谷 二郎 判定 ボビー・ウイルス

熊谷に左右フックとアッパカットの好打あれば、ボビーは左右スイングのクリンヒットを飛ばし一進一退のまゝ回を重ね平凡に進行したが、九、十回熊谷しきりにボビーの體と顎を狙つて連打を浴びせボビーの苦戰となり、熊谷攻勢に終始して判定で勝つ

滿洲軍勝つ 對早大ラグビー戰

【東京電話】全滿洲學生軍對早大ラグビー試合は七日午後二時より神宮競技場にて滿洲の先蹴で開始結局二十一對六で滿洲勝つ

滿洲 21 {11/10 — 3/3} 6 早大

氣の毒な友達に 優しい同情
"寒風の中に立つ少年"に 小學生達から贈り物

本紙の七日附紙上に掲載せる"寒風の中に立つ少年"といふ記事を見て、京城府内の小供さんに早くもやさしい同情を呼び起した、中には美しい眞心の止み難く本町署を訪れて

『どうかこれを京城日報に出てゐましたお父さんが病氣で、お母さんのない氣の毒なお友達に上げて下さい…』と差し出す心盡しの贈り物があつた

府内元町二の七六元町小學校高一乃勝紡子さん（一四）同元町二の一三龍谷女學校一年谷野千代子さん（一四）同元町二の一四五年生下郷愛子さん（一二）達は、それぞれ若干のお米やお菓子やお辨當のおかずなどを持つて行つたのです、本町署でも純情な眞心をその儘喜んで受け取り、あの氣の毒なお友達のところへお届けする事になりました

倚この外に府内太平通南井時計店内今井氏からは特等白米二斗五升があつた

街の捕物陣
"""""""" チャンくバラく

京城府外北漢山尹方李聖宇（二二）が府内南洞一〇一を通行中前方から廿四五歳の男がつきあたりざま上衣のポケットから財布（三圓餘入）を窃取逃走、李は泥棒々々と叫び追跡し、犯人も同樣に泥棒々々と叫んで逃げて行く附近通行者も犯人を追跡し、逃げ場を失つた犯人は同洞四四鄭完錫方の炊事場に逃げこみ、さらに戸外に出て高い塀の内側を一廻りした上塀をよぢ上つて屋根傳ひにもとの南洞に出た處を群衆に捕はれた、此男は黄金町五丁目白仁光方雇人金顯祿（二七）とてスリとつた財布はいつの間にか落してゐた、西大門署で取調べ中

浮浪者狩り

京城本町署では六日未明外勤係を動員して歳末の浮浪者狩を行ひ二十六名のルンペンをあつめた

また警報 全鮮の海岸

七日午後八時三十分仁川觀測所發表＝風強かるべし 高氣壓にともなふ季節風にして北西の風強く氣溫急降すべし、平南北、咸南北、黃海、京畿、忠南、全南北、慶南北の沿岸を警戒す

話題特急

☆……京城府外纛島中谷里林太文（五〇）の愛娘今順（一三）は楊州郡九惠面仁倉里の孔先同（二三）に嫁いだが先月末、琴瑟相反し夫を見限りにふつてトットと實家に歸つた、孔はすつかり憤慨して友人十五名を引具し、六日午後實家に押しかけ『わしの嫁女ぢや、返せ返せ』と女房奪還の强談判

☆……娘可愛さ、返事に窮し切端詰つて『他家に嫁いだ』と一時のがれの返答にグッと來た夫一味の新挑戰……窓にさはつて親御たちを滅多打ちの大暴れ、時ならぬ物音に近所近邊の十數名が林一家の危急を知つて駈けつけたので、茲に三十數名大チャンバラ戰

☆……そこで東大門署がまあくと割つて入つたが時の氏神以上に喜めるばかりでなく、暴行者へ熱いお灸を三つ、四つ、哀號哀號

スピード化よりも 金儲けが先き
京城を中心に大田平壌間に 輕快列車を增發す

鐵道局では日滿連絡のスピード列車運轉に鮮滿連絡船のスピード化をするには增船をせねば駄目だといふので、目下東上中の吉田鐵道局長は 鐵道省に 對して當局連絡船を一艘增すやう提案したが、鐵道省としては增船よりむしろ大陸の鐵道の建造を先にして將來の 日滿連絡 スピード化に備へる方が急務だといふ見地からこの提案には極めて氣のり薄だと傳へられ、從つて鐵道局としては鐵道省と、滿鐵側の都合からこの實行計畫は當分保留することゝし、收入方面から見ても効能適確な鮮内のスピード化を圖るべく考究中である。これには近く 竣工する 京仁線の輕快列車十四輛を以て約四列車を編成し京城──大田間及京城──平壤間の普通列車とする豫定で、鐵道局としては收入增加は日滿連絡客より手近にあると着眼した譯である

京城の人氣妓生たちの— "懷具合"はこんなもの
傳統ゆらぐ時代の波に乗る

半島名物、可愛い妓生さん、立て膝姿の朝鮮特有の古典的女性美を失はず、而も時代の波に乗り遊興稅をさけてダンスも踊ればジャズも歌ふ、漢城朝鮮兩券番に働らく妓生等はザット三百名稼ぎ高を府内所轄警察で調査したところ券番料理屋に歩合を差引かれても月に百圓以上の收入ある者が漢城券番の約百四十名中三十九名に朝鮮券番の百三十名中三十五名ある、一番の稼ぎ頭は漢城券番の府内公平洞一五二宋蓮花さんに同清進洞六三金珊瑚さん、時間にして約六百時間内外、朝鮮券番で安錦紅さんの五百二十二時間、金にして料理屋一割五分券番一割を差引き四百七八十圓内外といふことになる

安田銀行 京城支店

朝鮮貯蓄銀行 殖産貯金 積金預金 殖産貸付 及諸貸付 京城府南大門通二丁目

チヤップリンもグリコがオスキ

株式名義書換停止公告 昭和九年二月二十日ヨリ第壹回定時株主總會終了ノ日迄株式名義書換ヲ停止ス 昭和九年二月五日 滿洲電信電話株式會社

テントは京城驛前中西テントへ

のんで治る淋巴腺結核 ◎首筋アゴ下等のグリグリ ◎連球狀の頑固なグリグリ ◎化膿性の厄介なグリグリ 最も信用された内服良藥 和歌山の「るいれき專門藥」一般街 十七年間の經驗で効能正しく少しも副作用を起さず、誠に安心してのめる良藥 價 廿一日分六圓七十錢 送料十五錢 海外四十二錢 大人用・子供用あり年齡明記されたし 本舗 和歌山市三年坂 るいれき專門藥院 分院 神戸市山本通五丁目 市バス諏訪山停留所前 るいれき專門藥院分院 振替大阪六三五番 大阪市天王寺區堂ケ芝 淺見自療堂 振替大阪 （專門藥故一般藥店になし ニセ藥に御注意） 健康の更生 無代進呈 病理療養書七十頁の美本 但し京城日報と記入申込者に限る

きれいる

特別案内 淋疾 黴毒 男女生殖器病 黃金町一丁目（三井物産横入ル） 塩井皮黴科 電本三〇九〇

妻ナオ儀兼て病氣の處養生不相叶本日午後六時四十分死去仕候間此段御通知申上候 追而葬儀は二月九日午後四時三十分自宅に於て神式を以て執行可致候 京城府御鶴町 昭和九年二月七日 間部爲則 志

京日案内 恩給 立替 株式會社大正社 京城本町三ノ四〇 電話本局二三九九／電話 五號活字十五字詰五行一回一圓五十錢 附名は一回毎に五十錢增 料金は前納の事 但就職廣告に限り特に壹圓にて掲載す／時計 京城府内地人二名入用 小學校卒業者にて意志堅固なる者本人來談保證人要す 黃金町一丁目 山岡時計店／電話 賣入 日掛月掛販賣皮金融 電話及有價證券擔保 ラヂオ製作修理 ラヂオ電氣電話蓄音機商會 高麗社 光三八二番／恩給 最も御有利に御相談に應じます 京城竹添町一丁目八二（西大門小學校東） 光一八四三 長 谷／貸家 京城古市町十九番地 六疊四疊半の溫突 二疊の玄關湯殿付 眺望良 水道電燈 七二 光二三〇六番 神谷／恩給 立替長期短期利子其他特別 公債買入 元町一ノ一三〇 電話龍山一三三八番 千葉／恩給 立替低利手數料不申受 便宜如何樣とも御相談に應ず 京城府若草町百六 若草觀音前西側 電本二三六三 西村商會

さはつのる 清酒 增田食料品店 京城南大門通二 電本九四一一番 ／ 大脇酒店 京城黃金町三 電本二一九九番

淋病 治療と性病豫防に絶對權威 プラオンギン ケンゴール 本劑は、前東京吉原遊廓吉原病院長として十數年在任せられたる佐藤榮先生が多年の實驗と學理に基き最も合理的なる局所殺劑として完成發表せられたるものにて、多數專門家の臨床實驗によれば、淋疾治療劑としての最も重要點たる深達殺菌、消炎三作用の敏速的確にして、治療期間を極端に短縮し得たる點は、絶對に他薬の追隨を許さゞる處とす。而も殺菌力頗る強烈にして〇、五乃至〇、八瓦（尿道粘膜に撒布する程度）の極少量にて、使用一回毎にその効果顯くほどグンく顯はれ、洗滌挿入藥等の如く藥液と共に淋菌を後部に送入する憂なく從つて副睾丸炎前立腺炎等を併發する如き怖れは絶對になく、反つて之等を豫防し得る作用は最も本劑の實證を誇せる處なり。尚ほ本劑は性病豫防として使用するも、前記の如く殺菌力強烈にして事後數時間後の使用と雖も其の作用は絶對豫防を期し得るものなり。 定價 二〇瓦入（約十四日量）三円 五〇瓦入（約三十五日量）七円 八〇瓦入（約五十日量）十円 （滿洲用簽劑其他附屬品付、但婦人用にはカプセルを添付す） 權威ある博士が淋疾患者の是非心得て置く可き自宅療法について必要な知識、日常の手當、療法等を親切に書かれた「淋疾と其の治療」と云ふ良書、及文獻其他患者の爲めになる本を今回に限り無代進呈しますから至急ハガキにて直接發賣元へ御申込み下さい。 東京市芝區三田通新町 日東藥化學研究所 全國有名藥店に販賣す

陸海軍志願少年航空兵 陸海軍志願兵陸軍少年航空兵及陸軍工科學校幼年學校入學志望者は是非一度本會にお申込み下さい 東京麴町二ノ三五 大日本國防協會 志願者案内 無代進呈

花柳病科 皮膚科 泌尿器科 婦人科 黃金町三丁目（若草町交番左入） 宇野医院 性的障碍・肛門病・血液・尿檢査 電本1890

御宴會は御會合御宴會は近代的上品さで カフエーキング 西洋料理 日本料理 江戸前天ぷら 持製 京城千日前 カフエーキング 電本一七一八 本町五丁目

生活の虹 (37)

菊池寛作　志村立美畫

ドーナツト（十二）

「お怪我いかゞですの」
と鏡子が云ふと、千街にとつては、怪我などよりも、鏡子から電話が、かゝつて來たことが、十倍もの重大問題であるかのやうに興奮して、
「怪我なんか問題でありませんよ。それよりか、貴女はどこから電話をおかけになつてゐるんですか？」
と訊いた。
「御近所からですの。今日いらつしやらないものですから、心配で――」

「さうですか。何ならこれからすぐそちらへ行つてもいゝんですが……」
「まあ！」
「あなたが、そんなに心配して下さるのなら、これからすぐ貴方へ行つてもいゝですよ。自動車で行けば、十分とかゝりませんよ」
「まあ！そんな事！」
「お目にかゝりたいですな。一寸でもいゝから……」
千街は、繃帯をした仰々しい恰好で、出社するのはいやだつたし、また繃帯をした手を、鏡子に見せることが、彼女の責任を少しでも追窮するやうで、いやであつた。だから、今日だけ休まうと思つたのである。
「はあ！」
千街の、渇したる者が水を求めるやうに會ひたいと云ふ言葉を聞くと、鏡子の心も、あやしくときめいた。
「まだ、そこにいらつしやるのなら、僕一寸行きます」
電話だと、顔を見合はしてゐるときよりも、ずつと大膽になれた。
「あら、そんな事して頂いちや、私の方こそお見舞に行かなければなりませんのに……」
と、云ふと千街は、すぐその言葉に飛びつくやうに、
「見舞ひに來て下さるのですか。それなら、自動車を迎ひにさし上げますよ」
と、云つた。
「まあ。そんな事して頂かなくつても……」
「ぢや、お待ちしてゐるから、ぜひいらしつて下さい。ぜひどうぞ一度ゆつくりお話したいんです。僕の家紀尾井町です、清水谷公園の前を眞直ぐにゆくと、交番があるでせう。そこでお訊きになると……」
鏡子は、そんなつもりで電話をかけたのではないが、話してゐる裡に、千街の熱情につひつり込まれて、騎虎の勢ひ、見舞ひに行かなければならぬ羽目になつた。しかし、それは必ずしも迷惑なハメではなかつた。自分でも、そんな事をしてはいけないとは思ひながらも、何かしら心の底に、うづくやうな樂しみがあつた。たゞ子爵の妹のことを考へると、一寸足がにぶつたが、しかし千街があんなに云ふ以上、やつぱり行つた方がいゝと思つた。

將棋新手合（五）

於東京市日本橋區蛎殻町二ノ七　溝呂木將棋所

（圖は七六桂迄の局面）

平手　五段 ▲坂田正夫（東京）
先手　五段 △建部和歌夫（東京）

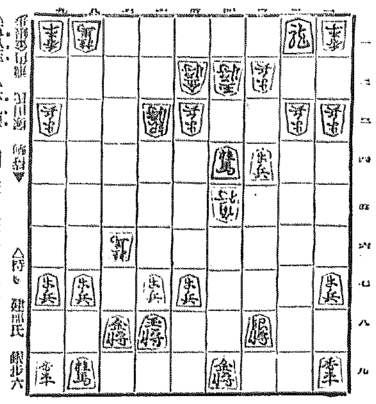

後手 建部氏 持駒 銀歩六

▲五八玉　△六九銀　▲同玉　△六八歩　▲五八玉　△六九角
▲四八玉　△三六角　▲五二桂成　△同玉　▲三二飛　△四二桂
▲四三銀　△六二玉　▲四二飛　△七三玉

（溝呂木七段講評）（先手）四四桂を先手に取られては四四にならぬから、五八玉の逃げは當然である
（後手）六九銀と捨てたのは間隙ならん。敵は一四角と打つて敵の間手を見ふ處である。若し敵が四七歩なれば四六歩と決戦に出す處である
（先手）五二桂成は、敵の紛れる手を狙つた指方である
（後手）同玉は面白くない。敵は同銀と取る處である。敵が五二桂とならず三二飛と引けば、五一玉、五二桂、同銀の形となるのであるから詰みの無いのは明かである。持駒の桂を合駒にする順は惜しいものである
（先手）三二飛と引いて平凡に桂を得る含みは堅實である

JODK　けふの番組　二月八日(木)

第一放送

午前七時（前）基礎體操講座（十四）　橋本忠夫
同七時三〇分（東）ラヂオ體操
同一〇時　氣象通報
同一一時五〇分　料理獻立　日用品値段、鮮魚相場
正午　時報、今日のプログラム發表
午後零時五分　浪花節　細川公案　京山天風
同零時四〇分　ニュース
同二時　家庭講座　正しい神の拜み方　川崎才太
同四時　ニュース・職業紹介事項
同六時（東）少年映畫物語　父と母　谷天郎
同六時二〇分（東）コドモの新聞　伴奏指揮　萩原辰也　村岡花子
同六時二五分（大）英語講座（二ノ三）　飯弘正雄
同七時　ニュース・天氣概報
同七時三〇分（京）講演　野人の生命　京都帝大總長　理學博士　松井元興
同八時（大）漫談　風景　お蝶様　小林正作
御贔屓　觀淺子、吉田正雄、二條あや子、マキノ深、其他出演者劇團子、小林若朗
同八時三〇分（大）掛合澁太夫
――文樂所――
父正司中思　竹本綾太夫
流君岡古屋　豐竹駒太夫
岩永左衛門　竹本錣太夫
榛澤六郎　豐竹千駒太夫
三味線　豐澤新左衞門
ソレ弾　豐澤新太郎
琴、胡弓　豐澤新之助
同九時三〇分（東）時報・ニュース・氣象通報・翌日のプログラム發表

（第八話）獨音の話　神保格
同七時三〇分（東）講演
同八時（大）浪花風景（三）　原信子
同八時三〇分（東）小唄
同八時五〇分（東）獨唱　日本放送交響樂團

第二放送

午後〇、〇五　ピアノ獨奏　金顯洵
同二、一〇　婦人講座（一）　崔致淑
同六、〇〇　ハーモニカ獨奏　宋一允
同六、二五　ラヂオ學校（一）　李榮熙
同七、三〇　常識講座（四）　金道泰
同八、〇〇　俗謠　閔興植
同八、三〇　歌曲　李山玉
同九、〇〇　連續講談（三）　尹秋同

あすのき・物　九日（金）

午後〇時五分　映畫物語　劍鬼三人旅　五月信夫
同二時　修養講座　人と我　京城女子技藝學校長　井上要二
同六時（東）お琴　朱絃會
同六時二五分（東）ことばの講座

家庭講座　午後二時

正しい神の拜み方

川崎才太

神は皇室の御祖先であり、且又畏くも我等國民の祖先であるとは當然我々日本國民の認識するところであるが、何その上に神を敬ひ奉る正しい形、神を敬ぶ作法があると云ふ事を認識しそれを國民常識の第一要件として體得して欲しいと思ひます。私は順を追つて正しく神を拜み奉る作法を申上げて見たいと思ひます、紀元の佳節近き今日姿も心も正しくして神を拜み奉りたいものと思ひましてこの御話を致すのであります

少年映畫物語　晩六時（東京より）

父と母

谷天郎

飛ちやんは病氣で寢てゐるお父様の云ひつけで山を越した隣村の伯父さんの所まで使ひに行き伯父さんからの返事の手紙を懷ろへ入れて家へ歸つて行きます、途中朧かな山道に咲き匂れてゐる眞白な山百合の球を掘るのに夢中になつて伯父さんの返事の手紙を落してしまひました。家へ歸つたら正直に自分の過ちをお父様に話してお詫をしようと思つた心がいつかお父様の怒るのが恐ろしいのでお父様をごまかしてしまはうといふずるい心にまけてしまつたのです。お父様は『お父様を胡化さうとしたずるい心が許せない』といふて伯父様の家へ返事の手紙を飛ちやんに取ひにやりました。夜になつて天も地も塗りつぶした様な闇の中を飛ちやんは生きた心もなく伯父さんの家へ山を越して又歩いてゆきます『オーイ〈』遠くで呼ぶ聲が聞えます。振返ると火の玉がふわ〈ゆれながら飛んで來ます。飛ちやんは恐ろしさにぞつとしました。化物が出たんぢやないかしら、然しそれはお父様が提灯を振りながら飛ちやんの後を追つて來たのでありました。然しお父様は飛ちやんを立派な人間にしたいと思つてその提灯を後から來てたゝき落してしまひましたがお父様はその爲めに病氣が重くなつてなくなられましたがお父様の氣持を受繼いで飛ちやんは立派な人になりました（終）

コドモ・ノ・ジカン

巡査になる資格　但ロンドンでのこと

【ロンドン發聯合】ロンドン警視總監ロード・トレンチヤード氏はロンドン警察官教育學校入學志願者に關し人數六十名中四十名は現在ロンドン市警官たる者にして二十八歳以下の者、後の二十名は採用試驗で決定する旨指令を發したがその受驗科目左の如し
▲第一部（必須科目）英語、一般常識、各戸訪問記錄、次の中一科目　現代語、一般史、基礎數學、日常科學
▲第二部（選擇科目、中二科目）ラテン語、ギリシヤ語、フランス語、ドイツ語、現代史、普通數學、高等數學、物理化學、生物學

合唱ガール十誡

【ホリウツド電】トーキー華やかなる現在、ホリウツドだけでもコーラス用女優が六十人もゐる。例の『四十二番街』『ゴールド・デイガース』其他で既に御覽の之等合唱ガール連は撮影所門監督バスビー・バークレー氏から『バークレー式美容十誡』なるパンフレツトの配給を受けた。之だけさへ實行すれば決して職に離れないといふ保證付のもの。その『美容十誡』とは
一、食事は一日三回定時刻にとるべし。一日に少くも一回はステーキとチヤツプを攝るべし
二、一日一合五勺の牛乳と一杯のオレンジ・ジユースは常用すべし
三、毎朝冷水のシアワーを浴びるべし
四、勤務外の日は必ず日光浴をなすべし
五、戸外運動＝ゴルフ、テニス、水泳をなすべし。勤務以外の日は二十哩の散歩をなすべし
六、スクリーンの前に出る外は化粧は最少限度にすべし。マスカラ眉墨厳禁
七、契約中は髪の色を變更すべからず
八、勤務中又は運動中ハイ・ヒールの靴を用ふべからず
九、一日に八時間の睡眠をとるべし。就寢は十二時前たるべし
十、一週に一回はゆつくり休養すべし

演藝案内

京龍館　資キネマ　京城兵營　電龍三一
六日より特別大公開！世界最初の記錄的大映畫！殺氣人に迫る地上唯一の秘境！絢爛たる白人禁制の好奇秘境に再び挑戰！映畫史の一頁に燦たる記錄を遺さんとする超破格料金大人卅錢學生十錢
米國アール・ケー・オー社本年度超弩級發聲映畫　世界的探險家フランク・バツク氏指揮！マレー・ジヤングル猛獸狩の記錄映畫！恐るべき猛獸の咆哮！驚くべき大蛇大虎の格鬪！原野に君臨する獸の王者の恐怖と戰慄と悽慘に満てる未曾有の大映畫史
マルガ
寶塚キネマ特作現代劇　原作紅谷久江　監督鈴木日出夫　木下双葉主演
涙の渡島
水原洋一　毛利峰子　原田耕一
辻蒲子　助演
右太プロ第二回作時代劇　監督白井戰太郎　市川右太衞門主演
江戸俠傑傳　蜥蜴
エツサネー映畫社製喜劇　チヤツプリンの　珍假面
チヤールス・チヤツプリン主演　エドナ・パーヴイアンス助演

朝日座　本町五丁目　電本三六
二月一日ヨリ　喜劇界の王者喜樂會
千葉萬樂一行
抱腹絶倒の爆笑の原泉？第十一の替り
一、喜劇　帽子は走る
二、喜劇　たわむれに戀はすまじ
三、社會劇　姥ケ淵
四、喜劇　新婚ナンセンス
（毎週二回替り）喜劇千葉萬樂一行初日開演以來十五日間大好評裡に開演中の處、皆く抱腹絶倒の爆笑の醍醐味を御觀覽下されたもの御方様もあり尚ほ四週目和やかな……御割引…（以下略）
半額デー
鮮鮮新聞　御優待券

京城演藝館　東京金龍館專屬幹部　本町三丁目　電本二三三
現代座と其の一黨
二月六日より（二日間）十の替り　吉谷五十一氏劇團
喜劇　愛して頂戴ねえ　一幕
新派劇　潮　五幕
佐藤紅綠先生原作
時代劇　二人英五郎　三景
子母澤寛氏原作
好劇家の待望久しかりし金龍館専屬幹部揃ひて大入熱狂の結果連日大入満員續きの事故爲め誠に申譯御座いませんが尚ほ御期待に添ふべく努力致して居ります

東亞倶樂部　寶キネマ　電本二二三
六日より特別大公開
東西の巨篇が大入を期して怒濤到る
入場料特等外三十錢
明治天皇の御製に見る
琵琶歌
監督：吉村操　撮影：宮澤伊之夫　大倉桃郎氏快心の名作
悲劇中の悲劇！　悲壯の極致！
闇の佐太郎
荒井三郎（飯田英二）
原作：鹿光夫　監督：石山稔
撮影：水谷二郎
主演：鈴江田雲二
泉田二郎　藤井三郎　宮園二郎　助演
ファースト・ナショナル社超特作　全發聲（日本版）
ロイド・ベーコン氏監督作品
ジヨー・E・ブラウン主演
海底マラソン

浪花館　洋劇専門　明治町一　電本二〇　八日封切米國三大會社の二大傑作　上映

中央館　新興キネマ　黄金町　電本一〇
七日封切
新興キネマ寶塚部製作　新興キネマ部時代劇
劍鬼三人旅　全十七卷
助演：市川正二郎・荒木忍・鳳瑞徳
川八重子
獨逸マダドール超弩級日本版
原作アンリイ・ベンスタン
監督ポーウル・ツインナー氏
主演エリザベート・ベルクナー
助演アルドルフ・フオルスター
アントン・エドトフオーファ
夢みる唇　全十二卷
一九三二年度世界十傑作映畫の第一位入選！此の一篇は躍進の一途を辿つた
ムービートン・ニユース
フオツクス超特作日本版
ウイリアム・ディターレ監督
ワーナー・バクスター主演
風雲の國際聯盟　九卷
ジヨン・ボールズ
MGM超特作全發聲日本版
巨匠キング・ヴイダー監督
ウオレス・ビアリー
ジヤツキー・クーパー主演
チヤンプ　十卷
＝涙の父性愛＝

喜樂館　日活直營　電話五九七
二月一日封切
近代文學史を飾る不朽の名作『金色夜叉』
本日一日より公開！
日活太秦三十年記念映畫
泉鏡花原作　監督　横田商之撮影
金色夜叉
間貫一……鈴木傳明
宮……山田五十鈴
荒尾讓介……高木永二
富山唯繼……田村邦男
次週大公開
パラマウント超弩級作
中野英治主演
日活時代劇

大正館　松竹直營　櫻井町　電本八〇
大河内傳次郎主演
日活時代劇　劍と戀
二月四日より特別封切
松竹キネマ蒲田ニユース部撮影
眼の新聞　一七二號
松竹キネマ蒲田・京都下加茂特作時代劇
雲霞の兇敵
待望の蒲田明朗トーキー
偽りのマドンナ
小松大塚君代の人氣者
オール・トーキー　ラツパと娘

各帝國大學病院指定常備藥

活動の源泉
强壯劑　ブルトーゼ
アルゼン　ブルトーゼ
ヨード　ブルトーゼ
キナ　ブルトーゼ
グアヤコール　ブルトーゼ
（小冊子）申込次第無代進呈

補血强壯新藥

生命の持續は細胞の生活に依て可能である人體の故障は必ず何れかの細胞が生活力を失つた爲に起る　即ち肉體を組織する無數の細胞は絶えず新陳代謝し死滅すると共に新生しつゝある
蛋白質は細胞の構成上不可缺の材料で一部は體內內臓諸器管の消耗を補ひ他は體液の缺乏を補充し體內を循環して榮養を司りエネルギーの給源となる　人體の血液は常にアルカリ性で若し酸性になると全く危險狀態に陷るが蛋白質は之を中和する能力をも持つてゐる
ブルトーゼは衰弱した胃腸にも完全に吸收せらるゝ消化性蛋白質で發育不良　身體虛弱　貧血症　榮養不良　食慾不振等に盛んに賞用せらるゝ補血强壯新藥である

ブルトーゼ

株式會社　藤澤友吉商店　大阪道修町
支店・東京・京城

351B